GOLES

LA REVISTA DEL DEPORTE ARGENTINO

RACING, CADA VEZ MAS ALTO

$ 50
EN TODO EL PAIS

URUGUAY $ 16
PARAGUAY 40 guaraníes

CRECE LA ESPERANZA DE RIVER

¿PEDERNERA EQUIVOCADO CON BOCA?

https://argentoteca.blogspot.com

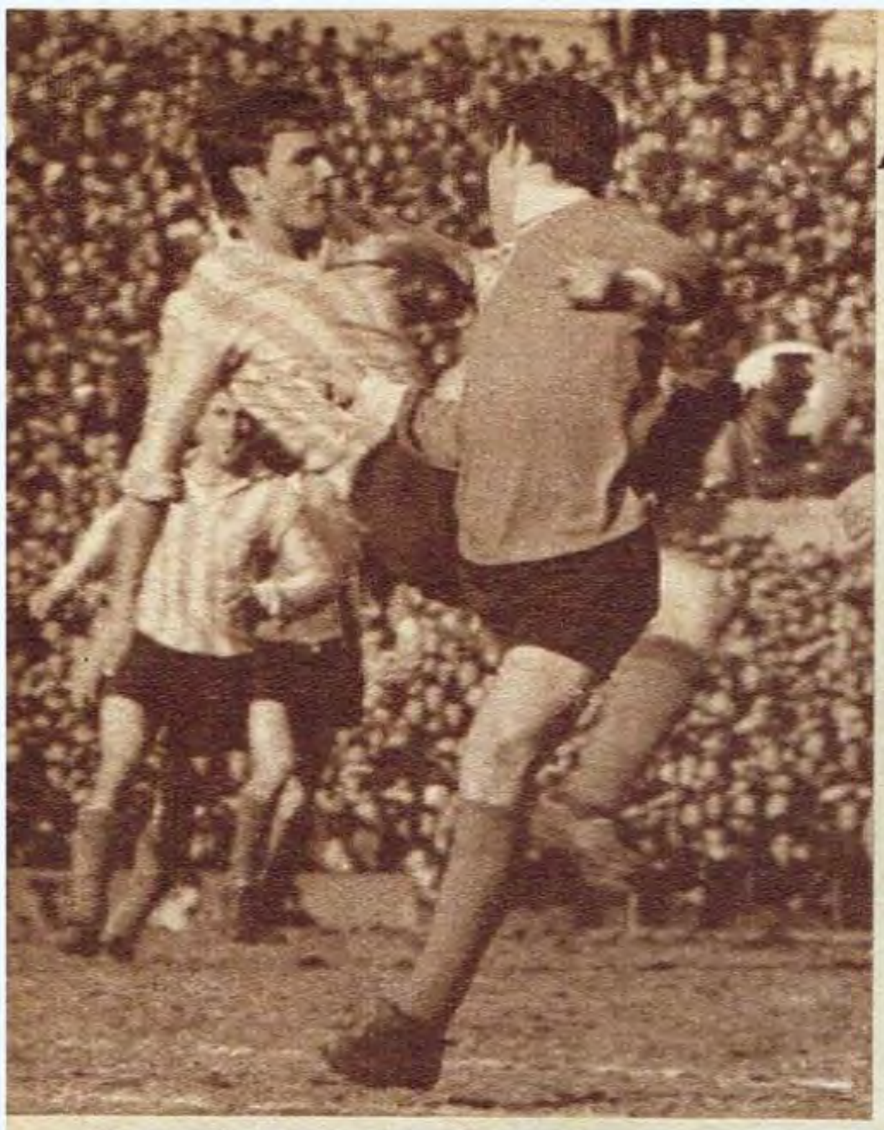

Campeón también en el "Pago"

LOGICO TRIUNFO DE RACING, POR CLARO Y CAPAZ

Sólo al comienzo atacó con profundidad, estirando el frente Independiente. Después fue a lo más útil Rácing. Y en tal juego, Perfumo volvió a ser barrera inexpugnable.

Escribe

R. Enzo

ARDIGO

RACING	INDEPEND.
3	0

Cuando Mura (o Savoy) arrancaron, tuvo fútbol el ataque rojo. Esta vez el infatigable reemplazante de De la Mata supera a Mori, pero tira desviado. Cejas, por las dudas, había ido a la pelota.

Rulli también llega. Y tira. Desde hace mucho rato es el gran motor de Rácing, en un juego sin pausas. Parenti, cerca. Y enfrente Pavoni, que rindió mucho y Monges, que estuvo bajo. La pelota va afuera. →

Inesperada y amplia solución en favor de Rácing, tuvo el clásico de Avellaneda. Puede, sí, que tanta diferencia en goles, exceda la diferencia de méritos expuestos por uno y otro, a lo largo de ambos períodos. Pero en todo caso, algo lo esclarece: Rácing ganó por lo que hizo e hizo bien. Independiente, en cambio, perdió por lo que no hizo o hizo mal...

Por supuesto, que el azar intervino en parte. No es común, en efecto, que una pelota rechazada por la defensa roja, dé en el árbitro y desde ahí, en secuencia ultrarrápida, culmine en el primer gol. Tampoco es frecuente en Nimo, expulsar gente. Y Acevedo, exasperado, perdido el control, ya no estaba en su equipo al minuto y medio del segundo tiempo. Pero tal dosis de factores inesperados, no alcanzan a explicar por sí, el triunfo tan rotundo de la visita. Ocurrió que Rácing, serenado y capaz, encontró en la nerviosidad y el descontrol de Independiente (que por lo visto no tiene términos medios), el mejor aliado para elaborar un triunfo sensacional y justo. Porque no cabe duda alguna de que fue el mejor, en la apasionada lucha, en el áspero choque de rojos y académicos...

RACING, EN LO QUE MEJOR SABE...

Apenas unos minutos de profundidad en la ofensiva local (Diéguez debió hacer lo mejor de "su" partido en ese breve lapso) y en seguida, un planteo muy claro, con dos puntos claves: Mori sobre Savoy y Mura sobre Maschio y viceversa para ambos casos. Con esto diferenciándolos: que fueron los de Rácing, quienes manejaron a sus hombres", en un juego sutil, que dio claridad a la "Academia". Los dos llevaban a los volantes rojos hacia los distintos laterales. Independiente perdía así fuerza de proyección: la que ganaba Rácing, con Rullí más suelto, encontrando vías rápidas de salida en Parenti y Raffo, siempre desmarcado. Además, Savoy tenía que picar, si quería hacerlo por el centro, sobre un verdadero lodazal. Si quisieron aprovechar las franjas más firmes, tropezaron los "rojos" con algo que iba a ser gravitante toda la tarde: el empecinamiento de Bernao, muy buscado. Y la falta de fuerza y velocidad de Tarabini, lejos de su nivel habitual. Con tal planteo, era notorio que Rácing debía sacar partido de su mejor aptitud de defensa. Perfumo, siempre sobresaliente, Basile plenamente recuperado, eran con Cejas, baluartes inexpugnables. En Independiente,

https://argentoteca.blogspot.com

El gol del "Toro" Raffo abriendo el "score". Un rechazo de Pavoni da en Nimo, la logra Rulli, da a Parenti, quien ataca por el lateral. Centro, Santoro cuida el primer palo y cuando reacciona es tarde...

la falla aparecía rotunda. Santoro, en ambos goles del primer tiempo, estuvo mal. En el primero, Rulli recibe rebote en Nimo, da a Parenti, quien se va por la línea lanzando un centro muy claro. Santoro "paga" yendo al primer palo, falla la defensa y Raffo —nada menos que Raffo— quien dos minutos antes se había perdido otra opción clarísima por cosa de centímetros, aparece solo y marca. En el segundo, fue falla de varios. La disculpa para el guardavalla, puesto que la pelota le pasó por bajo el cuerpo, es que la "haya visto" demasiado tarde.

Pero no sólo él. Monge "pagó" muchísimas veces. Ferreiro y Acevedo estuvieron bajos. Sólo Pavoni en el bloque de los cuatro zagueros, hizo lo que hacia falta. Por mucho que trabajaran los mediocampistas, entonces resultaba estéril el esfuerzo local. Rácing con menos avance, jugando lo que mejor le viene a su fútbol, lo que mejor sabe, resultaba así legítimo vencedor de la etapa, que dominaron aparentemente los rojos. Pero que la "Academia" manejó con total claridad. Que le favoreciera el tipo de fútbol hecho cuando se buscó a Artime, siempre aislado entre los defensores contrarios, especulando serenamente, afirmado en un juego de rotación, de desmarque, demostraba su más amplia diferencia, en algo decisivo. Sabía lo que estaba haciendo. Jugaba lo que le convenía y lo jugaba bien, sin arriesgar. Enfrente, en cambio, la ofuscación era tan evidente que, está dicho, salvados sean Mura y Savoy (frustrados como piezas de arranque por su dedicación a la marca) los demás se equivocaban tanto, que parecían jugar con una venda ante los ojos...

DONDE OTROS FACTORES GRAVITAN...

Lo demás resultó un largo y dramático esfuerzo —estéril tam-

(Continúa en la página siguiente)

Un bloque compacto que nunca dio ventajas. Esa es la defensa de Rácing con Basile plenamente recuperado. Bernao, que ataca, estuvo confuso, insistiendo en retener, para chocar siempre con Chabay.

Otra vez el Toro, amenazante. En la cancha se le ve poco. Pero siempre buscando, desmarcándose, yendo a todas. Poco antes de su primer gol, casi hace otro, por lo bajo. La pelota se fue junto al poste.

La venda en los ojos
Un "pase" de Nimo: Gol
Santoro, no: San "Toro"

https://argentoteca.blogspot.com

DESCONTROL Y

Secuencia del segundo gol

←
Viene el rebote y Maschio apresta su catapulta, poniendo el marcha el segundo gol de Rácing al terminar el primer tiempo. Acevedo no puede lograrla. Pavoni había intentado sacárla con la mano...

●

La pelota va a las mallas, aunque Ferreiro trate de desviarla. Pareció que Santoro vio tarde (tapado por mucha gente) el disparo del "Bocha". Cuando se arrojó no pudo contenerla, pasándole por debajo del cuerpo. Y fue a la red. ↓

(Viene de la página anterior)
bién— de Independiente por remontar las cifras adversas, pero también su propia frustración. Sale volcando mucha gente en campo de Rácing. Y Rácing se echa atrás. Pero antes de los dos minutos, Acevedo comete una violenta falta contra Chabay, hacia quien fue su "plancha" notoria. Y Nimo lo expulsa. Se enardece Independiente, ataca rabiosamente, pero siempre confuso. Buscan claridad y la logran Mura-Savoy. Empuja desde atrás con tremenda fuerza Pavoni, desbordando muchas veces. Pero cuando se llega a la zona de definición, ninguno está en lo suyo. Todos tapados. Es que Mori y Maschio han dejado solos a Parenti, Raffo y Rodríguez arriba, que por largos minutos no ven llegar una sola pelota. Trabajan ahora sobre la boca del área, aprovechando además la superioridad numérica. Aún así, Tarabini escapa de una de esas y Cejas tapa cuando se aclama el gol. El propio Tarabini tira después y la atajada ahora frustra el grito de gol, sobre la misma línea de arco. Poco riesgo, de todos modos para Rácing, siendo tantos los avances de Independiente, bien en el arranque, pero invariablemente malogrados por una punta (Bernao) muy buscada, por Diéguez sin capacidad de creación, empeñado en pasar por donde no puede y por Tarabini, que esperó en vano en su zona, quizás sabiendo que sólo ampliando el frente de ataque, sacando gente del área de Rácing, podía lograrse algo mejor.

Después Artime que se lesiona también, aunque tras algunos instantes vuelve al campo. Y para colmo, Ferreiro, hacia el final, luego de dos choques con Maschio, de los que llevó la peor parte. Y entonces Rácing —que nunca perdió su serenidad— demuestra hasta qué punto es celebrado, lógico

RUMBO AL MUNDO, SIN OLVIDAR AL "BARRIO"

Rácing no quiere que le ocurra lo de las tres tiendas, en tres esquinas. Una, que puso el cartel: "La mejor del mundo". La otra, más modesta: "La mejor del país". La otra, más rotunda: "La mejor del barrio". Va hacia el título mundial. Pero, por ahora, es patrón también de Avellaneda.

✦

A Nimo lo "mataron" los antecedentes, cuando socarronamente hizo el gesto notorio ordenándole a Ferreiro levantarse, tras chocar por segunda vez con Maschio. Porque el capitán "rojo" esta vez no fingía. Tanto, que debió irse definitivamente a raíz de ese golpe.

✦

El "Toro" cumple la ley criolla. Porque dos goles también allí, demuestran que sabe ser torazo en rodeo ajeno.

Lindo lo de Independiente, homenajeando a Rácing, por ser finalista de la Copa, con banderas y aplausos. Y bueno, además, que se hiciera antes de empezar. Porque después los ánimos no estaban, precisamente, para cortesías.

✦

Había "espías" de Nacional. Scarone, su DT, jugadores, expertos y, además, periodistas. Una pregunta concreta, formuló uno de éstos: "¿Rácing juega siempre especulando tanto?" Se fueron, además, hablando maravillas de Perfumo y el mediocampo académico.

✦

Hablando de mediocampo de Rácing, habría que investigar seriamente a Rulli. Porque a lo mejor tiene oculto un motor. De otra manera, inexplicable que corra lo que corre...

Fuertes los dos: Ferreiro y Raffo. Pero los dos choques grandes del capitán rojo fueron con Maschio. Y en los dos quien salió mal parado fue Ferreiro, que tras el segundo (Nimo creyó que fingía) se fue definitivamente.

Diferencia en todos los sectores del campo

https://argentoteca.blogspot.com

NERVIOS EN EL PERDEDOR

Chabay rechaza, cuando Martín y Rulli pedían offside. Tarabini y Diéguez, del local, no pudieron encontrarse nunca, perdidos entre los muchos "defensores" de Rácing. Véase que hasta "Yaya" está muy cerca.

Pavoni se anticipa a Parenti (de buen trabajo en el partido) y ataca. Pero su fuerza no bastó para dar profundidad a sus forwards. Rácing, al final, se llevó una victoria tan resonante como justa...

Sólo Savoy, Pavoni y Mura, trabajaron bien

lo suyo. Recién a esa altura "saca" a sus mediocampistas. Y lanza a sus hombres a otro tipo de lucha, ahora más cómoda, más fácil, rotando la pelota, cubriendo cancha. El tercer gol llega por un acierto de Nimo: ley de ventaja. Hubo falta de Raffo, pero le dejó seguir. Inclusive salió mal y tarde otra vez Santoro. Y el "Toro" puso la pelota cómodamente, pese al desesperado esfuerzo de Mura que quedó dentro del arco, en su carrera por restarla.

Rácing había remontado otro escollo muy difícil, con insólita comodidad. Sin pedir nunca tregua, en esa lucha que fue fuerte, pero que salvo episodios muy aislados fue también leal. Sin poner piernas demasiado fuerte, pero sin sacarlas tampoco, por fuertes que fueran. Además dando la sensación de haber reencontrado su serenidad, aunque no haya llegado a los fantásticos niveles del año pasado. No diríamos que es menos. Pero sí que es diferente. No violenta el ritmo ahora. Hace lo suyo al centímetro. Pero que todos rinden indeclinablemente, lo dijo toda la cambiante gama de situaciones que se vieron en el clásico. Nadie se para en el campeón. ¿Qué le faltó la agresividad que antes tenía, arrancando con mucha gente, llegando también con mucha al área contraria? Puede ser, en todo caso, que la mentalidad ganadora en el "equipo de José", se exprese de una manera distinta. Con otro fútbol. Con un esquema diferente. Lo que vale es que todos sus profesionales se adaptan a la necesidad actual, como si este fútbol fuese el que han jugado siempre. En eso difiere fundamentalmente de los rojos, en ocasiones apabullantes, excepcionales y en otras, como el domingo, en bajísimo nivel. Por supuesto que muchas defecciones tuvieron que darse, para que el score y el partido tuvieran las características que tuvieron. En algunos, los altibajos son frecuentes. Bernao es la expresión misma de quien escapa a cosas mediocres. En las alturas o en las profundidades. Pero hay otros distintos. Santoro, por ejemplo. Y eso dice de una tarde fatal del ex bicampeón de América. La tarde en

Artime, ya lesionado en la clavícula, siguió luchando. Enfrenta a Mori, dinámico, múltiple, siempre eficaz. Los "espías" uruguayos de Nacional, con Scarone a la cabeza, se admiraron del gran trabajo de Rácing en medio campo.

●

Cejas estuvo en una tarde excepcional. Tarabini, Artime y Bernao no han podido lograr la pelota, por él atenaceada. Basile le grita a alguien. Perfumo y Rulli en la custodia de su guardavalla.

●

que en 90' le dieron casi la cuarta parte de todos los goles que le han hecho en 21 partidos...

Nimo estuvo bien en el seguimiento del juego, en la severidad de sus decisiones (Acevedo lo prueba) y en la ley de ventaja. La única falla, en nuestro criterio, fue en la mano de Mori. Si cobró hands, debió cobrarlo donde ocurrió, dentro del área. Y no fuera, donde ubicó la pelota... Lo otro, el rebote en sus piernas que es nacimiento del avance cuando el primer gol del campeón es un accidente. En eso estuvo muy honesto. Porque otra árbitro cobra, en tal trance, cualquier cosa, para evitar responsabilidades...

https://argentoteca.blogspot.com

La rivalidad quedó atrás. Chaco había vencido a Corrientes en la final. Después del partido todos posaron juntos. Correntinos y chaqueños. El público rodea a ambas representaciones...

●

El presidente de la Federación de Basquetbol misionera entrega al jugador porteño Angel Castro el premio por haberse constituido en goleador del torneo. Castro consiguió 96 puntos para Capital.

EL BASQUETBOL JOVEN TIENE CAMPEON: CHACO

ENTRETELONES

Lo de Corrientes fue curioso. Dos jugadores de Goya fueron presentados en el puerto. La Federación les negó toda ayuda, incluso 3.000 pesos para el desayuno durante el viaje a Posadas. El director técnico se hizo cargo de muchos gastos. Nadie daba nada por el equipo y sin embargo cumplió una campaña excepcional. Después, sí, telegramas, felicitaciones, presencia en Posadas de dirigentes correntinos... Pero, ¿y antes?

◈◈

La cancha de Itapuá Tenis Club no tiene barandas. Tampoco hubo policías porque un comunicado de la Jefatura local señala que deben abonarle al agente $ 500 por el servicio "extra" ya que tienen poco personal.

◈◈

Los huevos están caros, pero parece que en Posadas no, ya que desde la calle tiraron dos veces. Menos mal que cayeron en el piso de la cancha.

◈◈

Sólo tres periodistas y todos sanjuaninos. Una sola emisora transmitió el certamen (LT4 Radio Misiones). Faltó mayor difusión en este certamen.

◈◈

Las 4 primeras jornadas contaron con la presencia del internacional misionero Ernesto Gehrmann. El popular "Finito" fue ovacionado en mérito a su gran labor en el reciente mundial de Montevideo. Y por supuesto las chicas detrás de él para el acostumbrado autógrafo, que siempre accedió con su tradicional sonrisa de niño bueno.

◈◈

Si quien esto escribe tuviera que designar 12 hombres para integrar la selección juvenil se inclinaría por: Castro (Capital); M. Benítez y A. Dusset (Corrientes); J. Becerra y L. Rodríguez (Mendoza); H. Romero y C. Altamirano (Chaco); R. Jorge y Vizcarra (Sgo. del Estero); Bustos y Curto (Santa Fe) y L. Villalba (Misiones). El mejor técnico: W. Pelozo, de Corrientes.

POSADAS, Misiones (Especial para "GOLES" por PABLO ALBERTO MENSI)

En un final con suplementario y demostrando una superioridad no prevista en un principio, el seleccionado juvenil del Chaco superó en la final por el IV Campeonato Nacional Juvenil de Básquetbol a la selección correntina. El partido se definió en suplementario, donde los chaqueños se impusieron por una ventaja de 14 a 4. Así logró clasificarse campeón nacional juvenil.

Corrientes había logrado el máximo de puntos en un partido. Fue en ocasión del encuentro con San Luis, oportunidad en la que marcaron 101 tantos contra 29 de su rival.

El público local no pudo llegar a la final. Santa Fe lo derrotó, causando enorme tristeza a la gran cantidad de público, que dejó en ventanillas la suma de $ 300.000.

CAPITAL FEDERAL

La representación de Capital Federal, integrada por el equipo de Gimnasia y Esgrima de Villa del Parque, alcanzó el tercer puesto. El presidente de la mencionada institución declaró que su equipo hacía dos años que no perdía. Y, en todo el transcurso del certamen, su juego fue atildado, fundamentado, con buena marcación. Perdió frente a Corrientes, un equipo con fuerza, notable y aguerrido. Estos aspectos fueron los que disminuyeron la calidad de los porteños. En el último partido del campeonato, Capital Federal supo imponer toda su dinámica. Sus jugadores utilizaron perfectamente el "jump shot" y Santa Fe, último rival, debió ceder posiciones. El marcador favoreció a los porteños por 57 a 47 y, en la oportunidad, el público asistente despidió al equipo con una estruendosa ovación.

Cabe también la mención, respecto a los que, a nuestro entender, se constituyeron en los mejores valores del torneo: Horacio López Delgado y Angel Castro (goleador del certamen). Sin duda, dos jóvenes con mucho futuro en el básquetbol nacional.

El balance técnico indica las posibilidades del conjunto porteño, la fuerza constante del conjunto de Corrientes y el valor, constancia y prodigación del equipo campeón: Chaco, que supo imponer su calidad en una final contra sus rivales de siempre, como son los correntinos...

LAS POSICIONES

ZONA "A":

1ª Fecha: Santiago del Estero 71, Misiones 69. Chaco 54, Santa Fe 53.
2ª Fecha: Misiones 61, Chaco 54. Santa Fe 75, Santiago del Estero 71 (en suplementario).
3ª Fecha: Chaco 68, Santiago del Estero 62. Santa Fe 59, Misiones 56 (2 suplementarios).
POSICIONES: Chaco y Santa Fe 2 puntos (clasificado Chaco por sistema olímpico). Santiago del Estero y Misiones 1 punto (3º Santiago por el mismo sistema).

ZONA "B":

1ª Fecha: Capital Federal 58, San Juan 47. Corrientes 101, San Luis 29 .
2ª Fecha: Mendoza 66, San Luis 44. Corrientes 69, Capital Federal 55.
3ª Fecha: Mendoza 73, San Juan 48. Capital Federal 86, San Luis 55.
4ª Fecha: Corrientes 61, Mendoza 54. San Luis 71, San Juan 65.
5ª Fecha: Corrientes 77, San Juan 47. Capital Federal 67, Mendoza 61.
POSICIONES: Corrientes 4; Capital Federal 3; Mendoza 2; San Luis 1 y San Juan 0.
Por el 7º y 8º lugar: Misiones 80, San Luis 60.
Por el 5º y 6º lugar: Mendoza 58, Santiago del Estero 57.
Por el 3º y 4º lugar: Capital Federal 57, Santa Fe 47.
Por el 1º y 2º lugar: Chaco 59, Corrientes 49 (en suplementario).
Noveno se clasificó San Juan.

El día de la inauguración en la cancha de Itapuá. Así comenzó el IV Campeonato Nacional Juvenil de Básquetbol. Chaco resultó el campeón.

CORRIENTES: GRAN RIVAL

https://argentoteca.blogspot.com

GOLES

AÑO XVIII - Nº 984
Bs. As. Julio 25 de 1967
Redacción y Administración
BELGRANO 624
5º piso - T. E. 30 - 7891

EDITORIAL DEPORTIVA S. A. C. e I.
LA REVISTA DEL DEPORTE ARGENTINO
PUBLICACION ADHERIDA AL "INSTITUTO VERIFICADOR DE CIRCULACIONES"

Registro de la Propiedad Intelectual Nº 906.569
Director: R. ENZO ARDIGO
Secretario de Redacción: ELDO P. SANTIAGO

SOBORNO

EL vocablo soborno, lamentablemente, siempre ha estado unido al devenir deportivo del fútbol; hecho lamentable, decimos, por cuanto conspira de manera considerable contra la verdadera esencia del deporte: competencia leal, digna.

El soborno rompe la hegemonía de ese ideal. Lo destruye en todos sus ámbitos. Lo denigra hasta el punto de convertir en falso lo que, en realidad, debe ser verdadero, sincero.

Es la obra de quienes nada quieren, en bien del deporte, del fútbol, para el caso que nos ocupa. Ahora, no es nuestro interés declarar toda una serie de conceptos morales para destruir al soborno, institución destruida en sí misma por lo vil de su gestión. Otro interés nos lleva a hablar de esta realidad.

El soborno siempre apareció en nuestro medio, comprometido en determinada situación. Siempre se daba en aquellos casos en que el descenso estaba en juego. Se luchó contra ello. Se trató de extirpar el mal. Pero todo fue en vano. Los sobornadores continuaban desarrollando su actividad impunemente. Ocurría que la ley nada expresaba contra ellos. Entonces, era sumamente fácil esa actuación tan deplorable como inmoral.

Ahora, a raíz de la forma en que se organizó el certamen oficial, dividido en dos zonas, de las cuales los seis primeros equipos obtendrán el derecho de participar en el campeonato nacional, el soborno ha sido temido por todos aquellos que buscan la clasificación. Aquí ya no se trata de temor al descenso. Aquí se trata de otro temor: quedar al margen del torneo nacional.

Por eso hay clubes que pidieron veedores para los partidos en que debían actuar sus equipos. Tanto ha sido el temor, que algunas instituciones solicitaron resguardo policial para encuentros que debían desarrollarse en sus propios estados. La palabra soborno volvía a circular en el ambiente. Había dudas. Y ese rumor llegó a la tribuna, al público, a todo ese público que no perdona en el caso de la derrota, a todo ese público que, influenciado por las versiones, concurría a la cancha para no perdonar ni el más mínimo error en los jugadores de su equipo. Todo por el soborno. Todo por ese sanguinario mal que llega a comprometer la tranquilidad de los espectáculos.

Nosotros mantenemos nuestra posición. Una posición clara, definida, categórica, en ese sentido: lucha contra el soborno y contra los sobornadores.

Es de esperar que el mal sea destruido. La única forma de combatirlo realmente es mediante la sanción de determinada ley que llegue a penar severamente a sus culpables. La solución estaría dada por la Ley del Deporte, pronta a sancionarse. Ella, sabemos, se ocupará del soborno. Y contendrá normas para sancionarlo de manera conveniente. Lo esperamos. El soborno y sus ejecutantes no pueden poner en peligro la tranquilidad del deporte, del fútbol todo.

ORGANIZACION

SOLO falta la disputa final por la Copa Libertadores de América. Rácing, de la Argentina, y Nacional, de Uruguay, serán quienes deberán jugar por el partido final. De allí saldrá el campeón de América. Hasta aquí todo está claro. Pero lo que resulta absurdo es la falta de organización para cumplir esta etapa tan importante para el fútbol americano. Mala organización, porque han existido problemas para definir la fecha de los partidos.

Ello resulta de suma importancia. Reglamentariamente, correspondía dejar finiquitado el torneo de América para el 31 de julio. Así, la final por el campeonato del mundo interclubes quedaría solucionado para el 15 de agosto.

Pero en América hay problemas en ese sentido. Rácing y Nacional han comenzado con problemas para terminar en fecha. Fundamentalmente, problemas de fechas, de tiempo, para sintetizar. Entonces, para estar en relación con el reglamento se debe apelar a la solución rápida. Distinto hubiera sido si, de manera organizada, se hubiera dispuesto de antemano todo lo relativo a las finales de la Copa Libertadores. De haberse procedido así, los apuros no hubieran sorprendido a las instituciones finalistas. Tomemos un ejemplo. Europa organizó todo debidamente. Y ya tiene campeón europeo, el Celtic, de Glasgow, hace algún tiempo. Imitemos ese criterio. El fútbol lo exige.

EXCEPCIONES

EL seleccionado "B" de la AFA está alistado para viajar hacia Europa. Todo está listo. Pero aquí un problema. Otro problema que hay que solucionar. Hay instituciones que, por problemas de campeonato, de posición comprometida, hicieron un pedido para que sus jugadores no integren dicho seleccionado. Entonces, habrá excepciones. Quienes hicieron el pedido no han sido instituciones "grandes", como es costumbre en estos casos. Han sido los "chicos". Sólo pretendemos una definición. Si la gestión de los seleccionados argentinos es importante en todos los casos, es necesario que se los apoye. De lo contrario, continuaremos con los problemas de siempre. Y, lo que es peor, sin solución positiva. ..Consideramos que el apoyo a ese seleccionado "B" que jugará en Europa tiene la importancia de foguear a elementos jóvenes. De allí que nuestra posición sea de apoyo al mismo, por sobre los intereses de cualquier posición en contrario.

K 20

O. DESE CUENTA
O. DESE ..!

O.D
EL TRAGUITO CON
"PUNCH"
CALIDAD OTARD-DUPUY

https://argentoteca.blogspot.com

PAVADITAS

Por E.P.S.

Luego de aquel susto inolvidable que vivieron en Colombia, cuando desde la cálida Medellín, donde se durmió Gardel, volaban rumbo a Bogotá, los muchachos de Rácing —y no es para menos tras el duro trance afrontado— le tienen terror a los transporte aéreos. Buena muestra de ello se tuvo en la hosca mañana del lunes 17, cuando partieron rumbo a Chile donde iban a encontrarse con Universitario. Cómo sería la cosa que el "chango" Cárdenas subió temblando a la máquina. Y con lágrimas en los ojos. Pero si el vuelo feliz salvó al gran jugador de todo problema, fue para caer en Chile ante la "guadaña" alevosa de Lafuente.

Por eso, en el vuelo de regreso, escuchamos este diálogo entre el oriental Chabay y Díaz.

—¿Sabés por qué Cárdenas lloró a la ida? —inquirió el inefable "panadero".

—¿Por qué? —averiguó, intrigado, su magnífico reemplazante.

—Porque sabía que en el estadio Nacional de Chile, estaba Lafuente.

Chabay se santiguó...

¡Y LO DIJO SIN PONERSE COLORADO!

No nos habremos clasificado para el Nacional, pero vamos a prestigiar el torneo de reclasificación y ganaremos muchos pesos...

El amigo Biagioli, ese muchacho bueno, que fue punto alto en nuestro fútbol y al que un problema circulatorio lo radió de la actividad, está internado desde hace unos meses en el hospital Alvear, jaqueado por mil necesidades.

Fue entonces cuando Omar Pastoriza, "cónsul" rosarino en Buenos Aires, promovió una campaña de ayuda al coterráneo y colega en desgracia. Con su generosidad de siempre. Porque el "Pato" es puro corazón. Así es como vende bonos, interesa a otros futbolistas para que colaboren y hagan correr la voz de que Biagioli necesita ayuda. Y así el muchacho en desgracia, además de la ayuda material que tanto necesita, encuentra, también, la mano cordial, el abrazo fraterno, el apoyo moral, tanto o más necesario que medicamentos y los pesos.

Y nada más. O sí: que Dios ayude a Biagioli a superar este mal momento.

◆

La charla tenía lugar en una concentración de uno de los "grandes" que no andan muy bien este año. Se hablaba sobre las noticias que se referían a probables refuerzos, y un forward preguntó:

—¿Qué jugador preferirían que comprase nuestro club?

—¡Carone! —respondieron al unísono un zaguero y el guardavalla.

—¿Les gusta tanto? —fue la nueva pregunta.

—Es para no tenerlo más de contrario... —aclararon, entonces, los interesados.

Venía tan bien barajada la semana de vacaciones, a sol pleno, que José Rafael Albrecht tomó del brazo a la patrona, cada uno le dio la mano a uno de los "enfants terribles" que hacen las delicias y el terror del feliz tucumano y su esposa, llegaron al Peugeot, se instalaron y partieron rumbo a Chascomús para gozar del franco del lunes.

Llegados a la hermosa ciudad de los libres del sur, tomaron una habitación en el Hotel del Lago, donde Juan Carlos Javaloyes, uno de los propietarios, recibió al crack con su cordialidad de siempre.

Mientras tanto, los "Rafaelitos" correteaban por los alrededores. Vieron entonces una placa que hay en una plazoleta vecina dedicada al periodismo y leyeron: "En honor al Cuarto Poder". Y uno le comentó al otro: "Y papá nos dice que el periodismo es de primera. Y mirá, apenas cuarto..."

Le faltaba nada más que agregar el clásico "...y sin sport..."

Hay anécdotas que no envejecen con los años. Y que tienen, al través del tiempo, una gracia permanente. Tal vez porque nacieron amenizadas por la más fresca espontaneidad.

Como aquella vez, cuando el increíble "Zurdo" Rodríguez, zaguero de River Plate, intentó rechazar y la pelota... salió hacia su arco, y Soriano tuvo que pedirle prestada una maniobra dislocada a un acróbata para salvar...

Rodríguez, entonces, llegando al trotecito, le dijo: "No se enoje, don José, fue para probarlo..."

◆

Días pasados Echecopar, el gran vasco de Estudiantes de La Plata, punto de mira de muchos "grandes", hizo una escapada hasta Buenos Aires acompañado por Pachamé. Se dividieron para hacer compras, y como les sobraba tiempo, Echecopar decidió que Angelo, su peluquero de siempre, le cortase a lo Flint.

A esos menesteres estaba dedicado el fígaro cuando llegó al local el inefable Ciriaco Ortiz. El gran bandoneonista "semblanteó" al futbolista, se sacudió la ceniza que orla siempre sus solapas y con su mejor acento cordobés preguntó:

—Usted es de Estudiantes, ¿no?

—Sí —respondió Echecopar, añadiendo, tras una pausa—: ¿Y usted?

—Yo ya me recibí... —fue la respuesta de Ciriaco.

Angelo, más luego, se negó a atenderlo.

LA PLACA SECRETA

¡PERDONAME, HERMANO!

La nota gráfica pareciera ser hablada, de tan rotundamente expresiva que es. Porque si el gesto de Cejas es entre socarrón y pesaroso tras el fugaz empate de Universitario, no menos cierto es que pareciera el "¡perdoname, hermano!", equivalente al "mea culpa" del capitán Martín.

CINE-FUTBOL

LA FELICIDAD — Platense.

CUANDO TU NO ESTAS — Rattin.

TERROR EN LA NIEBLA — Los vuelos de Rácing.

EL CABALLERO DE LA ROSA — Maschio.

DELICIOSA PECADORA — La selección.

PICHONES DE HOMBRE — García Cambón - Dominichi.

LA EPOPEYA DE LOS AÑOS DE FUEGO — Acevedo.

CANCION DE CUNA — Artime.

UN PACTO CON LA MUERTE — D'Amico.

VIVIR AL REVES — San Lorenzo.

ALTA INFIDELIDAD — El sorteo en Chile.

LA AMAPOLA TAMBIEN ES UNA FLOR — Doval.

VIVA LA VIDA! CAFIASPIRINA

BAYER

Es un producto BAYER. Si es BAYER . . . es bueno.

1833

https://argentoteca.blogspot.com

En la culpa, el castigo

Casi como castigo del violento foul de Lafuente a Cárdenas. Tiró el centro Mori y Raffo logró el primer gol de Rácing, de cabeza. De nada valió que Cruzado tratara de interceptarla con la mano

El primer gol visto desde otro ángulo. Cruzado confesó que creyó haber parado la pelota antes de cruzar la línea. Pero al ver al árbitro tan bien ubicado no protestó. El "Yaya" la volvió a empujar.

←

COPA LIBERTADORES DE AMERICA

RACING UN LEGITIMO FINALISTA DE "COPA"

RACING 2, UNIVERSITARIO 1

Jugado en el estadio Nacional de Santiago de Chile.

RACING: Cejas; Perfumo y Chabay; Martín, Mori y Basile; Raffo, Rulli, Cárdenas (Parenti), J. J. Rodríguez y Maschio.

UNIVERSITARIO: Correa; González y Fuentes; Lafuente, Chumpitaz y Cruzado; Calatayud, Challe, Cassaretto (Iwazaki), Uribe y Lobatón.

Goles en el primer tiempo: 28', Raffo. Goles en el segundo tiempo: 18', Lobatón y 23', Raffo. Referí: Antonio Viug, brasileño.

Recaudación: 62.451 escudos (unos $ 3.123.000.— argentinos) por la venta de 8.004 entradas.

Escribe R. ÈNZO ARDIGO

EL martes por la noche, en Santiago de Chile, la Copa Libertadores de América 1967 conoció al segundo de sus finalistas. Ya esperaba Nacional, vencedor del grupo 1, desde el domingo anterior, tras su empate con Peñarol, que le valieron los 5 puntos de su haber, contra 4 de Cruceiro y sólo 3 del hasta ahora campeón mundial de campeones de clubes.

El segundo fue Rácing. Y lo fue tras una dura y porfiada lucha contra Universitario de Lima, equipo al que calificamos en ocasión de su inicial derrota contra el propio Rácing, en Lima, como la fuerza futbolística más compacta y coherente que hubiéramos conocido,

(Cont. en la pág. siguiente)

J. J. Rodríguez "esconde" la pelota frente a Fuentes. Rácing fue legítimo vencedor, pero Universitario demostró que el fútbol, en Perú, será para tener muy en cuenta.

→

https://argentoteca.blogspot.com

(Viene de la página anterior)

hasta el momento, en el fútbol del Pacífico.

Por supuesto que el estado del field —donde se podía jugar pese a todo— tras la copiosísima lluvia que soportó desde dos días antes y que siguió cayendo durante todo el partido, impidió un nivel digno de lo que estaba en juego. Pero con todo, fue vibrante y, además, de incierto resultado, hasta el pitazo final del complaciente y blando árbitro, Antonio Viug, brasileño, cuya única preocupación, se nos ocurre, era la de terminar el partido lo más felizmente posible. Un árbitro de los que no expulsan a nadie, que no sancionarían un penal por nada del mundo y que ni siquiera fue capaz de respetar la duración del match, porque su finalidad era llegar a buen puerto, y mientras más rápidamente, mejor...

El "Toro" Raffo y su ímpetu en

Jugada previa al gol que le dio a Rácing la oportunidad de jugar la final de la Copa con Nacional. Parenti alcanzó a tirar entre Fuentes y Lafuente. Pero llegará el "Toro"...

NACIONAL: ULTIMO Y DIFICIL ESCOLLO PARA LA "ACADEMIA"

JUSTO, PERO MUY DIFICIL

El resultado, justo. Rácing manejó muy bien el primer tiempo, en que Universitario fue tapado en sus arranques (Cruzado-Challe), de modo perfecto por Mori-Maschio, en tanto Rulli aguardaba más atrás, listo para luchar con quien superara a aquéllos. Esquema cauteloso, por ambas partes. Es decir, que ninguno se animó a arriesgar mucho. Por eso no salió Chumpitaz nunca. Por eso en Rácing arrancó sólo Martín alguna vez y eso cuando Lobatón se echaba demasiado atrás.

Pero era indudable, a esa altura, el mejor tratamiento de la pelota por Rácing. Dos episodios gravitaron notoriamente en el partido. Uno, la prematura lesión de Casaretto al disputar, arriesgando inocentemente la pierna, una pelota por bajo con Perfumo. Rechazó el zaguero y el pie siguió, desgarrando parte del muslo del piloto peruano. Tan sin intención artera, que ni siquiera fue falta. Otro, el reflexivo, sí, golpe de Lafuente a Cárdenas. Lo buscó desde lejos y lo golpeó, encontrando mal parado al "Chango", quien no sintió de inmediato toda la magnitud del golpe, sino después, tras el gol de Raffo, secuencia inmediata de aquella infracción. Iwazaki entró por Casaretto y realizó, en línea inferior es cierto, la misma tarea que el titular. Lo de Cárdenas tuvo a Parenti por sustituto. Buen jugador, pero no lo que Cárdenas aporta a la necesidad de Rácing: sus tremendas mandadas por uno y otro sector, capaces de romper por sí mismas, a cualquier defensa.

Perfumo pide tranquilidad, mientras Cejas, por momentos nervioso, se hace de la pelota. Pese al mal estado del campo, el partido tuvo pasajes brillantes y momentos de suma emoción.

• UNIVERSITARIO, VENCIDO, SE CONVIERTE EN ALERTA PARA EL FUTURO: UN GRAN EQUIPO

Hasta ahí, Universitario no había sido claro. Después del gol, sí. Salió más y mejor, en ese final del primer tiempo y en el arranque del segundo. Perfumo se defendió bien, Cejas se puso nervioso y fue el factor para que el público protestara mucho, por su tendencia peligrosa a retener la pelota (otro árbitro le hubiera cobrado varios "carring's") y Basile (muy pesado para esa cancha) y Martín se contagiaron de nerviosidad. Con todo, Rácing capeó el temporal durante un rato, atacando espaciadamente. Pero cuando en un contragolpe empató la "U", entonces el panorama cambió de medio a medio. El gol peruano fue fundamentalmente producto de la fuerza de Lobatón, Challe e Iwazaki. Pero también falta coincidente de Maschio, de Basile y de Martín. Y entonces, Rácing perdió su línea de fútbol y Universitario demostró que por algo estaba jugando un partido para clasificar al finalista. Fuerte atrás y capaz de cambiar en medio campo. Si estaban tapados aquéllos, que son vías rápidas de salida, arranca el 4, Fuentes. Y ese solo movimiento abrumó a Rácing durante algún rato. La pelota, además, en última instancia, por alto, a la mitad del área académica. Y entonces, el peor riesgo. Maschio (después se supo que estuvo totalmente mareado por el golpe que recibió en el área de Correa), no estaba en el partido. Y tuvieron que trabajar abrumadoramente Perfumo, Rulli y Mori, en tanto Rodríguez y Raffo trataban de escapar, abriéndose mucho entre ellos.

Por fortuna para Rácing, allí apareció otra vez su garra y su aptitud para asimilarse al campo, especialmente. Más rápido el envío, jugándola menos gente. Y

https://argentoteca.blogspot.com

el gol que definió el partido

La obra ha sido completada por el goleador racinguista. Todo Rácing festeja lo que será victoria. Correa recrimina a González. Universitario, es un equipo muy compacto.

UN ACUERDO QUE TARDO EN LLEGAR

No fue fácil el acuerdo entre los directivos de Nacional y Rácing para fijar las fechas de los dos partidos decisivos de esta Copa Libertadores de América. Se necesitaron un almuerzo y una amable reunión por la tarde, para que ambos depusieran "algo". Los uruguayos, las sedes —primero se jugará en cancha de Rácing— y los argentinos los árbitros —que serán peruanos—. El problema mayor (en este aspecto gravitó una oportuna llamada de Valentín Suárez a Teófilo Salinas, presidente de la Confederación Sudamericana de Fútbol), estaba circunscripto a la necesidad de finalizar con el torneo antes del 31 de julio próximo pasado. Pero llegó el permiso para jugar en agosto y se fijaron estas fechas: 15 del corriente en Avellaneda y el 25 del mismo mes en el estadio Centenario (ambos feriados en el país que se juega), en ambos casos a las 14.45. Por si fuera necesario un tercer partido, se ha reservado las fechas del 29 ó 30, también de agosto, fijándose el Paraguay como sede. Por Rácing dialogaron su actual presidente Pico y el presidente de la Comisión de Copa, Santiago Saccol, y los directivos Sansinena, Prieto, Cataldo, Cúneo. Por Nacional, Pons Echeverry, presidente, López, Bracco y Garayalde, directivos.

El "Toro" Raffo, siempre en la oportunidad del gol. Zozobra casi permanente para la extrema defensa de Universitario. Resumiendo la Copa, es el que más satisfacciones le dio a Rácing.

Todo ha terminado. La alegría inunda a la gente de Rácing. La oportunidad de jugar la final es un hecho. Ahora, sólo queda Nacional como escollo para recuperar la Copa Libertadores.

en una de esas, el pase en profundidad, que Parenti toca obligando a Lafuente a un mal despeje. La alcanzó a tocar Raffo, camino ya del arco y la victoria.

¿Justa? Está dicho que sí. Pero también valga decir algo más. Que Universitario jamás juega en una cancha así. Que su fútbol está ya en muy alto nivel. Que juegan varios (Cruzado, Challe fundamentalmente) un fútbol compacto, donde el encuentro es fácil. Tiene 23 años de edad promedio, con hombres de sólo 19. Su salto, hacia el buen fútbol, es impresionante. Y diploma desde ya a todo el fútbol de Perú, entre los más capaces de América. Cuestión de llegar más rápidamente, quizás. De aprovechar mejor la chance que da el rival, puede que también. Calatayud, por ejemplo, casi no fue empleado en el primer tiempo, porque Fuente no "cruzó", cambiando de frente, sorprendiendo, casi nunca. Pero con lo visto, vale tener en cuenta a Universitario y a Perú en el futuro...

RACING Y NACIONAL

Ahora, lo otro. La final. Rácing, revolucionario compeón de AFA, con su juego agresivo, fuerte, que mantiene ritmo. Nacional, de magistral zaga, de buen medio campo, con Celio y Urruzmendi como factores esenciales de ataque. Los dos equipos, sin experiencia en estas etapas de la Copa. Para Rácing, en todo caso, mejor rival que Peñarol, el campeón "tricolor", por la maestría de los hombres de Goncalvez y Spencer, en lo que se refiere a "manejo de este tipo de partidos".

Fuertes, muy fuertes los dos. Con características parecidas. Y parecido juego. Con punteros más "punteros" el cuadro uruguayo. Con más gente capaz de llegar,

Perfumo frente a Challe, cubriéndole la salida. Se dijo que lo de Perfumo con Cassaretto fue intencional. Tanto no lo fue, que ni siquiera el árbitro otorgó la supuesta infracción.

el argentino. La alta calidad de uno y otro, podría medirse por sus perfiles más netos. Y hasta en eso, en la confrontación Perfumo-Manicera, la paridad es notable.

Los dos, además, con una responsabilidad encima. Representan a los medios futbolísticos que el Mundial de Inglaterra calificó como díscolos, irascibles e indisciplinados. Que era una manera de disimular la trampa de que ambos fueron víctimas en una misma jornada: Argentina y Uruguay. Uno de los dos será el campeón de América. Que quien lo sea pueda jactarse de haber llegado al título con armas legítimas. Y toda América saludará, entonces, alborozada, a su nuevo campeón.

https://argentoteca.blogspot.com

EL "NO" DE DELLACHA A SAN LORENZO

"PREFERI LA TRANQUILIDAD AL DINERO"

PREFERI mi tranquilidad actual al dinero que podía llegar a ganar.

Pedro Dellacha expresaba el motivo de su decisión respecto al ofrecimiento que le había formulado San Lorenzo. Su negativa a hacerse cargo del plantel profesional "santo" se debió a que los dirigentes de San Lorenzo le comunicaron el clima que reinaba entre los jugadores.

LA HISTORIA

San Lorenzo vivió un ciclo de crisis. Pese a que los integrantes del plantel negaron dicha situación, la crisis existió. Todo ello desencadenó el alejamiento de José Barreiro como director técnico y preparador físico del plantel. En principio, y de manera provisoria, quedaron Diego García y Domingo Rubio a cargo del equipo. Pero los dirigentes, en su afán de solucionar el aspecto anímico, comenzaron a buscar un nuevo técnico que reemplazara a José Barreiro, de manera definitiva.

Surgieron varios nombres. Renato Cesarini, Scopelli, Washington Etchemendi y Pedro Dellacha eran los hombres propuestos. Finalmente, después de sucesivas conversaciones, San Lorenzo se dedicó a Dellacha.

Se esperaba al técnico en la sede del club el día viernes 14 del actual, para definir todo lo relativo a su futuro en el mismo. Anteriormente, ya se había solucionado el aspecto económico. Pedro Dellacha ganaría por las dos funciones la suma de $ 250.000 mensuales, algo más de lo que percibe en Lanús y Villa Dálmine. Todo estaba listo, solucionado. Faltaba la firma del contrato. Faltaba el consentimiento definitivo.

Fue cuando don Pedro dio marcha atrás. ¿El motivo? Muy sencillo. Cuando se conversó sobre el aspecto económico, y el técnico dio su conformidad, los dirigentes le adelantaron las condiciones del plantel que quedaría a su cargo. Entre otras cosas le dijeron que había clima de tensión, de nervios. Además de una camarilla dirigida por un integrante del plantel. Dellacha escuchó todo el relato. Inclusive, se le comunicó que había varios jugadores que estaban convencidos de sus cualidades de crack y que ello motivaba cierta indisciplina del grupo.

Pedro Dellacha escuchó todo. Luego, se dirigió a su domicilio, después de comprometerse a concurrir al día siguiente, viernes, para ultimar todos los detalles. Y ocurrió algo importante durante la noche del jueves 13. Don Pedro Dellacha comenzó a pensar...

Y pensó muchas cosas respecto al futuro que se aproximaba. Pensó en la cantidad de dinero que le habían ofrecido. Pensó en la importancia de dirigir un equipo "grande". Pero, también, pensó en el panorama dibujado por los dirigentes "santos": plantel en crisis, nervios, clima de tensión, camarilla, jugadores que se creen cracks. Entonces, don Pedro Dellacha, que tenía que definir la situación con San Lorenzo, el viernes 14, resolvió quedarse como estaba. Prefirió la tranquilidad de Lanús y Villa Dálmine a todas las posibilidades económicas ofrecidas por San Lorenzo. Como consecuencia de ello, Dellacha concurrió a San Lorenzo, y contra lo que pensaban sus dirigentes, el técnico comunicó su negativa a hacerse cargo del plantel. Por eso, días atrás nos confesó: "Preferí la tranquilidad al dinero..."

San Lorenzo practicando. Pedro Dellacha estudió el panorama que los dirigentes le ofrecieron, junto con los $ 250.000, y optó por ganar un poco menos, trabajar más..., pero estar más tranquilo.

https://argentoteca.blogspot.com

CALIDAD

CALIDAD

ALPARGATAS

el que corre vuela!

con calzado

FLECHA

el calzado
para toda actividad.

FLEXIBLE
ELEGANTE
FUERTE · LIVIANO
Blanco, negro o azul.
Números: 22 al 45.
Modelos: Básquet
y Medio-básquet

CON PLANTA
MOLDEADA
DE UNA SOLA PIEZA

® Marca registrada - Algodón
Industria Argentina
FABRICA ARGENTINA
DE ALPARGATAS S.A.I.C.
Olavarría 1256 - Tel. 21-0041
Buenos Aires

Empresa privada al servicio de la comunidad desde 1885

6651

https://argentoteca.blogspot.com

● JOSE D'AMICO

"Haciendo abstracción del 'caso Boca', no hay duda de que los elementos provenientes de las divisiones inferiores son trascendentes. No tendrán la experiencia de los hombres que se logran a través de muy costosas transferencias, pero no hay duda de que son expresión cabal del fútbol y el espíritu de cada divisa. Pero se me ocurre, por ser Boca Juniors precisamente el tema de esta encuesta, que en su caso especial y en el de todo equipo de fama y de historia desbordante de triunfos,

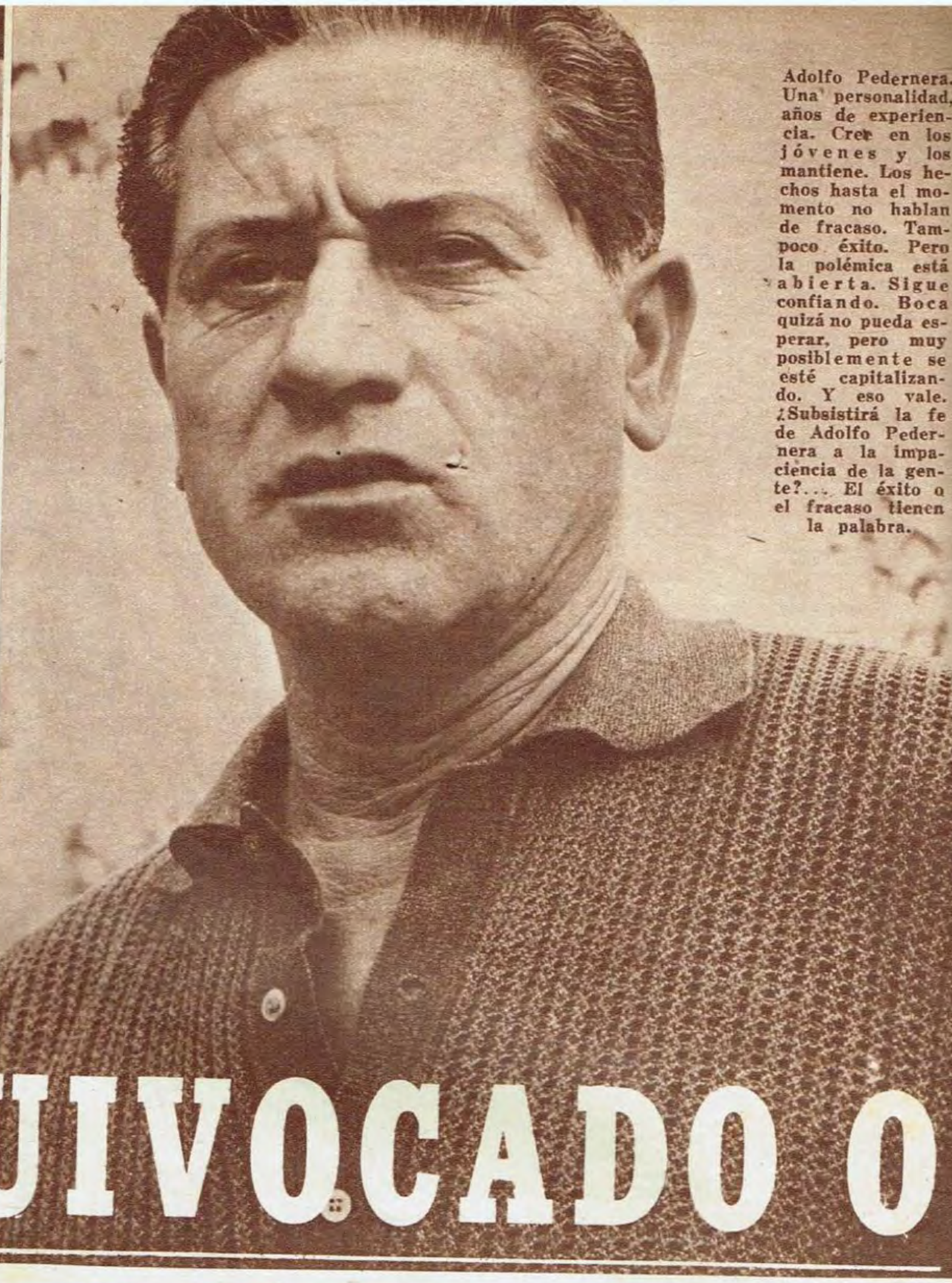

Adolfo Pedernera. Una personalidad, años de experiencia. Cree en los jóvenes y los mantiene. Los hechos hasta el momento no hablan de fracaso. Tampoco éxito. Pero la polémica está abierta. Sigue confiando. Boca quizá no pueda esperar, pero muy posiblemente se esté capitalizando. Y eso vale. ¿Subsistirá la fe de Adolfo Pedernera a la impaciencia de la gente?... El éxito o el fracaso tienen la palabra.

Adolfo Pedernera ¿EQUIVOCADO O

Es el tema de la calle, quizás porque todo lo de Boca palpita en ella. Es la disyuntiva creada en torno a quien, con plenos poderes, ha dirigido los planteles profesionales durante 1967, indicando el camino a seguir; ¿Está equivocado o acertado Pedernera? Ese es, precisamente, el problema que encaramos en nuestra encuesta de hoy. Lo hemos reducido a cinco preguntas para encauzarlo. Ellas son; **"1) Estaba Boca en condiciones de afrontar 1967 con el solo refuerzo de los elementos de inferiores?; 2) ¿Los jóvenes promocionados han demostrado estar en condiciones de rendir lo que Boca puede aspirar?; 3) ¿Puede llamarse a lo de Boca fracaso realmente?; 4) ¿Cuál es en realidad el problema: no rendimiento de los jóvenes o baja en los veteranos? y 5) ¿Táctica y técnicamente Boca está bien orientado?" Las respuestas, son muy valiosas.**

hay una necesidad inmediata: la de ganar. No se puede esperar que lleguen a la plenitud de su rendimiento los valores promovidos. Esa urgencia, ese apuro, puede trastocar planes y distorsionar la apreciación de los que valen esos productos de las inferiores. Por eso entiendo que una operación que ha demostrado que varios muchachos tienen aptitudes para jugar en primera, no puede, en manera alguna, ser conceptuada de fracaso. Porque otro factor que incide es el perfecto acoplamiento entre jugadores ya forjados y los valores noveles.

En lo que hace a tácticas y planes técnicos, respetuoso de todos mis colegas, entiendo que todos trabajamos impulsados por el deseo de ser útiles, aplicando de la mejor manera capacidad y experiencia, de acuerdo con el material humano de que dispongan. En tal sentido Adolfo Pedernera es un profesional altamente capacitado. Esto bastaría para certificar lo plausible de su gestión".

● CARLOS BILARDO

1º) No. Boca tiene gente con experiencia, pero necesitaba refuerzos del mismo tipo. Jugar en Boca es difícil. Allí no se puede esperar. La hinchada exige. Necesitaba comprar para suplantar algunos que la gente ya no quiere. Confiar en los jóvenes fue arriesgar. 2º) Hay

https://argentoteca.blogspot.com

que esperarlos. No se puede juzgar. Por ahora creo que no rindieron todo lo que se esperaba. Pienso que la tribuna y la responsabilidad achica. 3º) No fracasó. Está allí, luchando. Pero lo que pasa es que Boca tiene poco menos que la obligación de salir puntero y terminar puntero. 4º) Es un problema de equipo. Allí hay gente que necesita descanso, que está saturada, pues hace varias temporadas que virtualmente no para. Casos Rattin, González, Marzolini. 5º) Sí, superado a años anteriores. En los dos partidos que jugamos en el campeonato lo noté. Creo que el vuelco hacia el 4-3-3, aunque no es definido, lo convirtió en equipo más sólido.

● SEBASTIAN VIBERTI

1) No podía. Los chicos no estaban para asumir una responsabilidad tan grande. La camiseta de Boca pesa mucho. Con los que estaban y algún refuerzo importante se podía haber conformado un gran equipo e ir poniendo a los jóvenes de a poco. 2) No. Totalmente convencido de que no rindieron. Les falta mucho. Pueden ser grandes jugadores. Tienen aptitudes para ello, pero el compromiso fue muy duro. El único que respondió, en mi opinión, fue Suñé. 3) No se le puede llamar fracaso. El equipo no rindió en la medida de lo que se esperaba. Pero como allí hay grandes jugadores. en cualquier momento levanta y produce lo que puede. 4) Las dos cosas. Los jóvenes no rindieron y hay baja en algunos veteranos. Pero le repito, puede levantar en cualquier momento. 5) En ese sentido no hay problemas. Pero lo veo más equipo cuando hace 4-2-4; será porque a mí me gusta el fútbol netamente ofensivo.

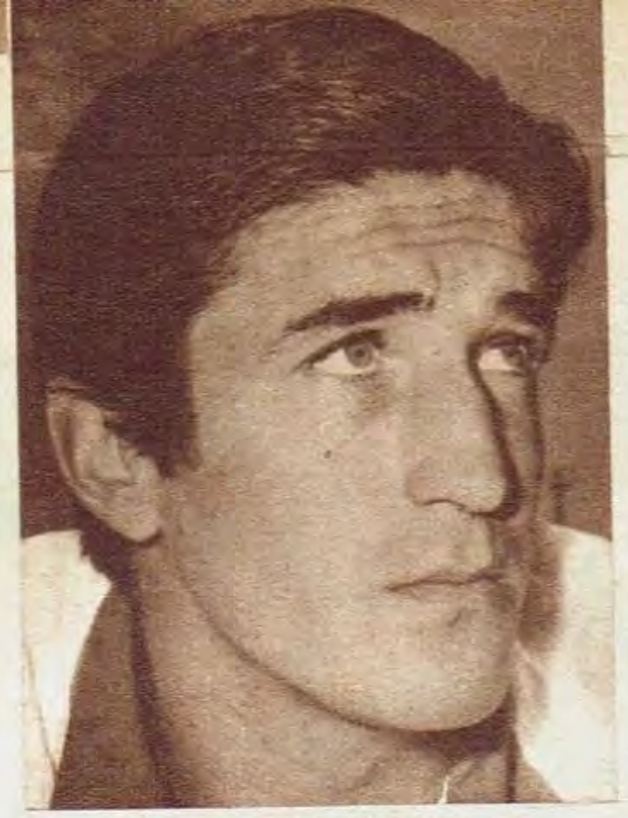

● ALBERTO RENDO

1) En un equipo grande, máxime en Boca, donde lo fundamental es ganar y no jugar bien, siempre es necesario tener refuerzos. Por otra parte, Boca siempre ha sido club comprador. Considero que, a pesar de ser buenos jugadores, no era suficiente con tener elementos en las inferiores, siempre listos para el "salto"... 2) No han rendido. Caso típico el de Nicolau, quizás uno de los que más posibilidades tenía, de acuerdo a lo hecho en tercera. Pero una cosa es esa división y otra la primera. Yo, cuando debuté en Huracán, fui un fracaso rotundo. No quise volver más y me tuvieron que venir a buscar y convencerme de que todo era cuestión de tiempo. Boca no es club de tener tiempo para esperar. 3) Todavía no. Se ha clasificado para el Nacional. Hay que esperar lo que pase en ese Campeonato, para poder valorar mejor. 4) Es evidente que todo aquel que asciende necesita el respaldo de los más avezados. Muchos de ellos, en esta temporada, no han demostrado encontrarse en el estado ideal. Caso típico el de Marzolini, sin lugar a dudas, un gran jugador. 5) Para contestar, habría que haber vivido el problema internamente. No siempre lo que sale en la cancha es el fruto de lo que se ha preparado a lo largo de la semana.

● OSVALDO BRANDAO

"Se me hace difícil juzgar, o mejor dicho contestar las preguntas por varios motivos. Todavía no hace un año que estoy en Buenos Aires, vi jugar muy pocas veces a Boca y menos todavía este año, en que creo que no son más que dos. Para tener una idea aproximada, más o menos real, necesito conocer a fondo el problema. Además el hecho de tener que enjuiciar el trabajo de un colega es bastante riesgoso. Pero yo respeto profundamente y aprecio con sinceridad a Pedernera, con quien tengo larga amistad. Lo sé capaz, inteligente, preocupado. Por ello puedo pensar que si obró como lo hizo tendría razones importantes para hacerlo. La suya puede ser una idea que no rinda frutos inmediatos, pero no sería nada difícil que a la larga el beneficio sea para todos. Para Boca, para los jóvenes y también para el fútbol argentino. La verdad que se me hace difícil "falar" de esto. Pero le repito: Pedernera me merece fe. Quizás el tiempo le dé la razón. Vamos a ver..."

● ROBERTO SALOMONE

1) No se trabajó en el aire. Las promesas daban crédito para intentar lo que Pedernera hizo. Pero no se debió dejar todo librado a esa posibilidad. Faltaron algunos valores de refuerzo. Boca no es club para dejar todo librado a las inferiores. 2) Pueden rendir. Tienen futuro y capacidad para hacerlo. Pero por ahora no. Por lo menos en la proporción que Boca lo necesita. 3) No, si está clasificado para el Nacional. 4) Todos los jugadores tenemos rachas. En Boca hay hombres, caso Rattin y Marzolini, que están pasando por una no tan feliz. Quizás eso conspiró para que los nuevos no rindieran tanto. 5) Creo que sí. Lo vi jugar dos veces contra Atlanta y en ambas estar muy bien planificado y orientado. Creo que muchos puntos los han perdido por mala suerte. Un factor importante siempre, aunque muchos quieran negarlo para el fútbol.

● JOSE MANUEL MORENO

1) Considero que Boca Júniors podría haber comprado algunos elementos profesionales para reforzar su actual plantel.

2) Sin duda, la promoción fue leal. No es la primera vez que de las promociones salieron verdaderos valores. Este aspecto se dio en distintas épocas.

3) No. Terminantemente no. Todos los equipos llamados grandes pasaron momentos por los que, actualmente, está pasando Boca Júniors. Luego, volvieron a su lugar de privilegio.

4) Creo que tanto algunos de los jóvenes como los veteranos pasaron una baja. Por eso, el rendimiento del equipo no fue brillante.

5) Sí. Por cuanto su director técnico, Adolfo Pedernera, ya demostró su capacidad de tal.

ACERTADO?

https://argentoteca.blogspot.com

DISCOS CBS le ofrece:

UN ALBUM MUSICAL DE ALTA JERARQUIA ARTISTICA

Usted debe poseer esta JOYA!

Tango y Folklore

destinado a satisfacer plenamente las exigencias del que sólo disfruta escuchando lo mejor!

CBS

8 DISCOS LONG PLAY - LARGA DURACION
96 TEMAS GRABADOS: 48 tangos inolvidables y 48 joyas folklóricas que constituyen un valioso itinerario de la evolución de las dos máximas expresiones de nuestra música.

IMPRESO EN EL MEJOR MATERIAL VINILICO IMPORTADO GRABADOS CON LOS NOVISIMOS SISTEMAS DE ALTA FIDELIDAD QUE HACEN INSUPERABLE SU CALIDAD SONORA PRESENTADOS EN UN NOVEDOSO Y FUNCIONAL ESTUCHE-DISCOTECA CON INDICE VOLCABLE ACOMPAÑADOS POR UN LIBRO DE SINGULAR VALIA QUE FIRMAN LOS PRESTIGIOSOS AUTORES: FRANCISCO GARCIA GIMENEZ (tango) Y LEON BENAROS (folklore), ELEGANTEMENTE PRESENTADO Y CON MAGNIFICAS ILUSTRACIONES

✦✦✦✦✦✦✦✦✦✦✦✦✦✦✦✦✦✦✦✦✦✦✦✦

USTED PUEDE Y DEBE POSEER ESTA JOYA ARTISTICA. DISCOS CBS CULMINANDO UN ESFUERZO EXCEPCIONAL LO PONE A SU ALCANCE EN ESPECIALISIMAS CONDICIONES DE PRECIO Y DE PAGO.

ENTERESE LEYENDO EN LA PAGINA SIGUIENTE LOS DETALLES DE ESTA SENSACIONAL OFERTA

https://argentoteca.blogspot.com

Tango y Folklore

conforma un esfuerzo sin precedentes en todos los aspectos, inclusive en el económico.

Estudiado para un volumen de ventas determinado en base a encuestas realizadas, CBS, mediante especiales arreglos, ha logrado reducir al máximo los costos por el mayor incremento en la producción, lo que nos permite

ofrecer esta sensacional obra a un precio de excepción.

POR SOLO

$ 5.390.-

SU VALOR REAL

$10.440.-

USTED AHORRA

$ 5.050.-

Tenga presente que por tratarse de una edición limitada, el carácter de la misma y sus singulares condiciones de venta, usted debe formalizar su pedido cuanto antes, a fin de asegurarse la obra!

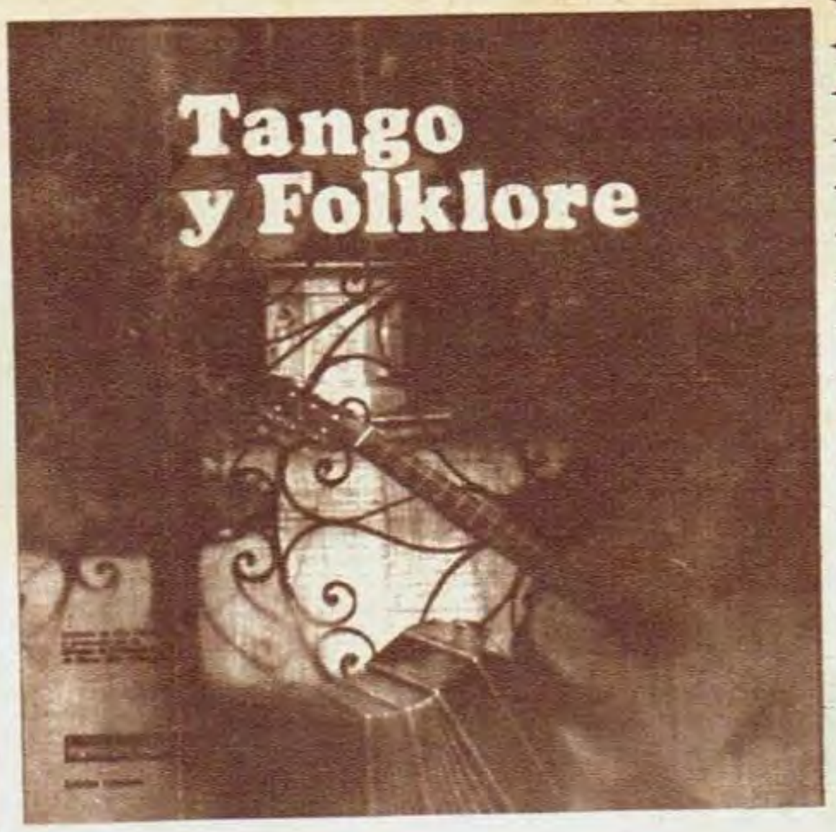

Tango y Folklore

no es un álbum musical "más"...

TANGO Y FOLKLORE: es un estudio musical serio y profundo, es la antología más comprensiva y amena del repertorio nativo y ciudadano que se ha logrado hasta la fecha. Artistas y escritores; investigadores y eruditos; todo un equipo de expertos han trabajado afanosamente para que esta colección sea una obra de arte y jerarquía singular, un verdadero monumento a la música nuestra. Una colección realzada y garantizada además, por el prestigio mundial de DISCOS CBS.

Y ALGO MUY IMPORTANTE...

Si Ud. lo prefiere, puede adquirir este álbum excepcional en **COMODOS PAGOS MENSUALES** consulte las condiciones especiales en el cupón adjunto.

Tango

DISCO I

EL ENTRERRIANO - DON JUAN - EL CHOCLO - LA MOROCHA - EL ESQUINAZO - FELICIA - EL IRRESISTIBLE - BAR EXPOSICION - RODRIGUEZ PEÑA - EL CABURE - EL AMANECER - GRAN HOTEL VICTORIA.

DISCO II

9 PUNTOS - DERECHO VIEJO - 9 DE JULIO - LA CUMPARSITA - LA PAYANCA - ZORRO GRIS - EL PAÑUELITO - EL RECODO - LOS MAREADOS - A LA GRAN MUÑECA - SOLLOZOS - BUENOS AIRES.

DISCO III

SENTIMIENTO GAUCHO - ORGANITO DE LA TARDE - CANARO EN PARIS - JULIAN - PURO APRONTE - CAMINITO - EL CIRUJA - EL PENSAMIENTO - NIÑO BIEN - ROYAL PIGALL - EL CARRERITO - MILONGUERO VIEJO.

DISCO IV

CONFESION - BESOS BRUJOS - VOLVER - NOSTALGIAS - MADRESELVAS - SALUDOS - UNO - CAFE DE LOS ANGELITOS - TAQUITO MILITAR - LA TRAMPERA - PA' QUE SIENTAS LO QUE SIENTO - POR QUE LA QUISE TANTO.

intérpretes

HECTOR VARELA - ASTOR PIAZZOLLA - RODOLFO BIAGI - JULIO SOSA - ARMANDO PONTIER - JUAN SANCHEZ GORIO - LOS SEÑORES DEL TANGO - QUINTETO REAL.

Folklore

DISCO I

ZAMBA DE VARGAS - EL COCHERITO - ZAMBA DE ANTA - EL HUAJCHITO - LOS INUNDADOS - LLORANDO ESTOY - VIDALA DEL NOMBRADOR - TATA JUANCHO - RECUERDO SALTEÑO - REGALITO - CHACARERA DEL VIOLIN - VIVA JUJUY.

DISCO II

LA LOPEZ PEREYRA - TIERRA QUERIDA - CANCION DEL JANGADERO - VIDALA DE LA COPLA - ANOCHECIENDO ZAMBAS - EL HUMAHUAQUEÑO - LA FELIPE VARELA - JUGUETEANDO - TU QUE PUEDES VUELVETE - LA NOCHERA - DEL TIEMPO I MAMA - PALA PALA PULPERO.

DISCO III

NOSTALGIAS SANTIAGUEÑAS - LA SANLORENCEÑA - PANZA VERDE - SAPO CANCIONERO - CUANDO YO ME MUERA - VIDALA PARA MI SOMBRA - EL INDIO MUERTO - NOCHES DE CATAMARCA - GUITARRA TRASNOCHADA - PAISAJE DE CATAMARCA - ANGELICA - EL TUNANTE.

DISCO IV

PAJARO CAMPANA - RIO DE LOS PAJAROS - GALOPERA - MISIONERA - ACUARELA DEL RIO - LAS GOLONDRINAS - ZAMBA DE MI ESPERANZA - LA ATARDECIDA - JOTA CORDOBESA - PONGALE POR LAS HILERAS - NOCHES ISLEÑAS - RECUERDOS DE IPACARAI.

Intérpretes

WALDO DE LOS RIOS - LAS VOCES DEL HUAYRA - MIGUEL SARAVIA - FELIX PEREZ CARDOZO - AMADEO MONGES - CLAUDIO MONTERRIO - LOS GAUCHOS DE GUEMES - TOMAS CAMPOS, etc.

ENVIE ESTE VALIOSO CERTIFICADO

HOY MISMO

Este CERTIFICADO ESPECIAL DE DESCUENTO le permite a Ud. adquirir ese verdadero monumento de la música ciudadana y nativa que significa la colección

TANGO Y FOLKLORE

en 8 extraordinarios discos de Alta Fidelidad. Ud. tendría que pagar $ 10.440.- por ocho discos similares, pero serán suyos por sólo $ 5.390.- Estas son condiciones contado. Pero si Ud. prefiere, puede abonar en **COMODAS CUOTAS MENSUALES** de la siguiente manera: Un primer pago de $ 995.- (más un pequeño cargo por gastos de envío) y 5 cuotas de $ 995.- cada una. El primer pago deberá ser efectuado al recibir la colección. Las cuotas restantes deberán ser giradas por correo en cheque, giro bancario, bono o giro postal, a la orden de **DISCOS CBS, S.A.I.C.F.**, o si le resultara cómodo, en nuestras oficinas, Sarmiento 767 - Planta Baja - Buenos Aires.

TENGA EN CUENTA QUE NO ENVIAMOS COBRADOR A DOMICILIO

Envíe su certificado sin demoras. Nosotros le haremos llegar la colección inmediatamente.
No envíe dinero. Usted abona al recibir la colección.

GUARDE ESTE TALON PARA SU CONTROL

A PRUEBA POR 7 DIAS: Ud. tiene derecho al examen de la colección hasta un máximo de 7 días; si la misma no le satisface deberá devolverla y nosotros le reintegraremos el importe pagado, previa pequeña deducción por gastos.

CERTIFICADO ESPECIAL DE DESCUENTO

SOLO **$ 5.390.-**

Háganos llegar su pedido hoy mismo. Aproveche las excepcionales condiciones que le ofrecemos para poseer la extraordinaria colección

TANGO y FOLKLORE.

Proceda de la siguiente manera:

AHORRA **$ 5.050.-**

1 - Marque el cuadrito correspondiente al plan de pago elegido y firme al pie de este cupón.

2 - Corte este cupón, colóquelo en un sobre y hágalo llegar por correo al Departamento Productos Especiales de DISCOS CBS, Sarmiento 767, Cap. Si lo desea puede traerlo personalmente a nuestras oficinas.

CORTE POR AQUI

RUEGO A UDS. ME ENVIEN LA COLECCION **TANGO Y FOLKLORE**

NO INCLUYA DINERO!
Nosotros le enviaremos la colección inmediatamente.

UD. ABONA AL RECIBIRLA
REMITA EL CERTIFICADO POR CORREO HOY MISMO

☐ DESEO ABONAR AL CONTADO. En el momento de recibir la colección me comprometo a pagar $ 5.390.- más un pequeño cargo por gastos de envío. *

☐ ABONARE LA COLECCION EN CUOTAS. Al recibirla, me comprometo a pagar la suma de $ 995.-, más un pequeño cargo por gastos de envío. * El saldo lo abonaré en 5 cuotas de $ 995.- c u

* GASTOS DE ENVIO: Cap. Fed. $ 115.- Gran Bs. As. $ 135.- Interior $ 160.-

Reservado para uso Oficina. G03

Nombre .....

Calle ..... N° ..... Piso ..... Dpto .....

Localidad ..... Teléfono .....

FIRMA .....

Si Ud. es menor de edad, su padre o tutor debe firmar aquí.

https://argentoteca.blogspot.com

¿QUIERE SER VECINO DE UN CRACK?...

UN nombre conocido: Albany. Trae el recuerdo de Mundial de Inglaterra. Un nombre de hotel que, en Birmingham, cobijó a la delegación argentina. Ahora, en nuestro país, representa una empresa de avanzada, de gente de fútbol que piensa en el futuro. En su futuro. Muchas veces se ha dicho que el deporte, profesional por supuesto, es efímero en cuanto a posibilidades económicas concretas. Esta sociedad, o empresa de construcciones para ser más exactos, es la imagen de los que no se contentan con ganar plata con el fútbol. Que miran más allá, resguardándose y resguardando a los suyos.

Un cartel bien expresivo, refleja lo que decimos: DEPARTAMENTOS EN VENTA. Pasamos por la calle Juramento al 3575. Casi esquina Melián. Barrio de Belgrano. Una calle, un número, un barrio, que siempre —por lo menos mientras haya un departamento en venta— tendrán un motivo de interés especial: los socios, Silvio y Eligio Marzolini, Antonio Ubaldo Rattin, Antonio Roma, Rubén Alfredo Magdalena, Carmelo Simeone y Osvaldo Pérez, se turnan para atender al público, para mostrarles los últimos adelantos y las ventajas que la "mercadería" que venden tiene y así interesarlos.

Pero nosotros, después de saludarlos, preferimos hablar con Alberto Camardón. El arquitecto de la empresa que, además, es el DT de los famosos "PUMAS" del rugby argentino: "Son nueve pisos y un departamento por piso, con tres ambientes que dan todos a la calle. No hace falta decir que hemos incluido los últimos adelantos del confort moderno. ¿El precio?... cinco millones y medio..., pero es cuestión de venir a visitarlos... y después hablar. Estamos estudiando el adosamiento de dos departamentos más por piso..., algo así como ampliar una obra... que ha dado sus resultados. Por ahora, el único socio que ha comprado un departamento es Magdalena, que piensa casarse pronto..., pero cuando hagamos el resto, todos tendrán el suyo. Un motivo de interés más para vivir en Juramento 3575..."

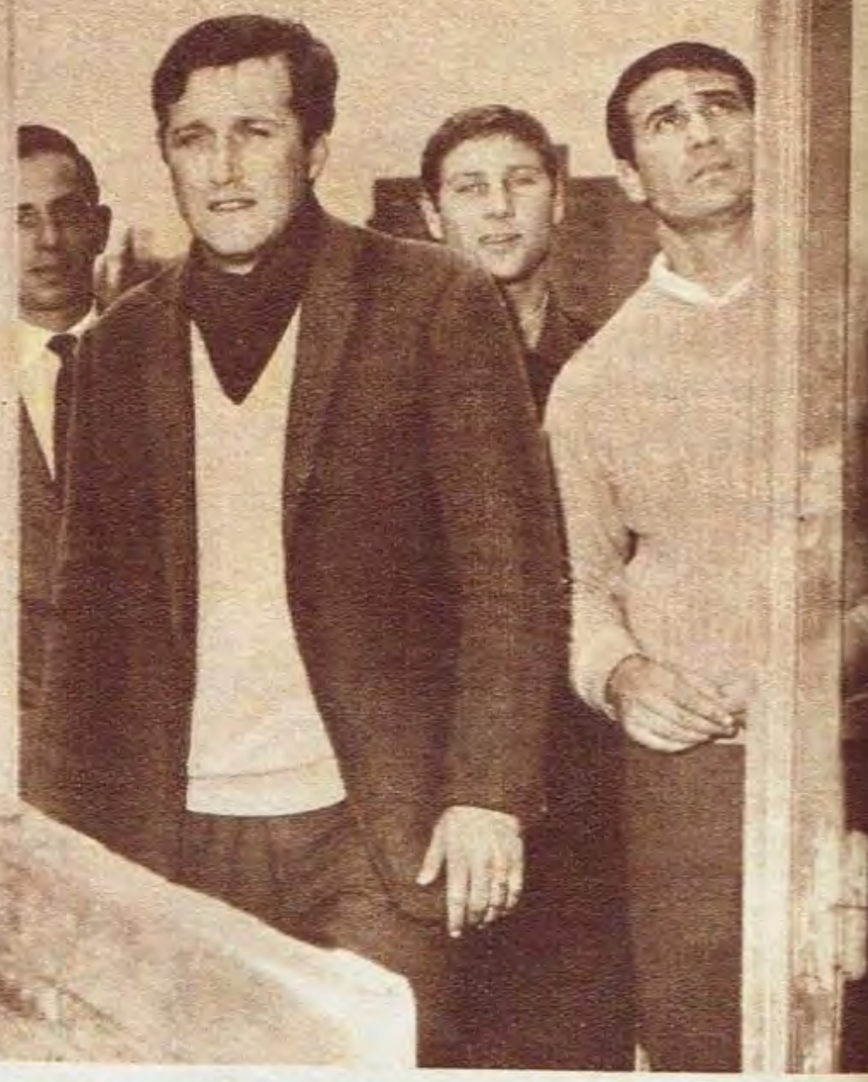

Silvio Marzolini, Rattin, Eligio Marzolini, Magdalena y el arquero Pérez —ahora en Ferro—, contemplando lo que será el gran edificio de Belgrano. Más atrás, el arquitecto Camardón. El mismo de los "pumas"

Albany S.R.L. ofrece la gran posibilidad para los "boquenses"

←
El cartel: DEPARTAMENTOS EN VENTA. La prueba más fiel de los cracks que miran el futuro.

→
Rattin y Pérez sonrientes por la marcha de la empresa que, en su nombre, nos trae al recuerdo el Mundial de Inglaterra.

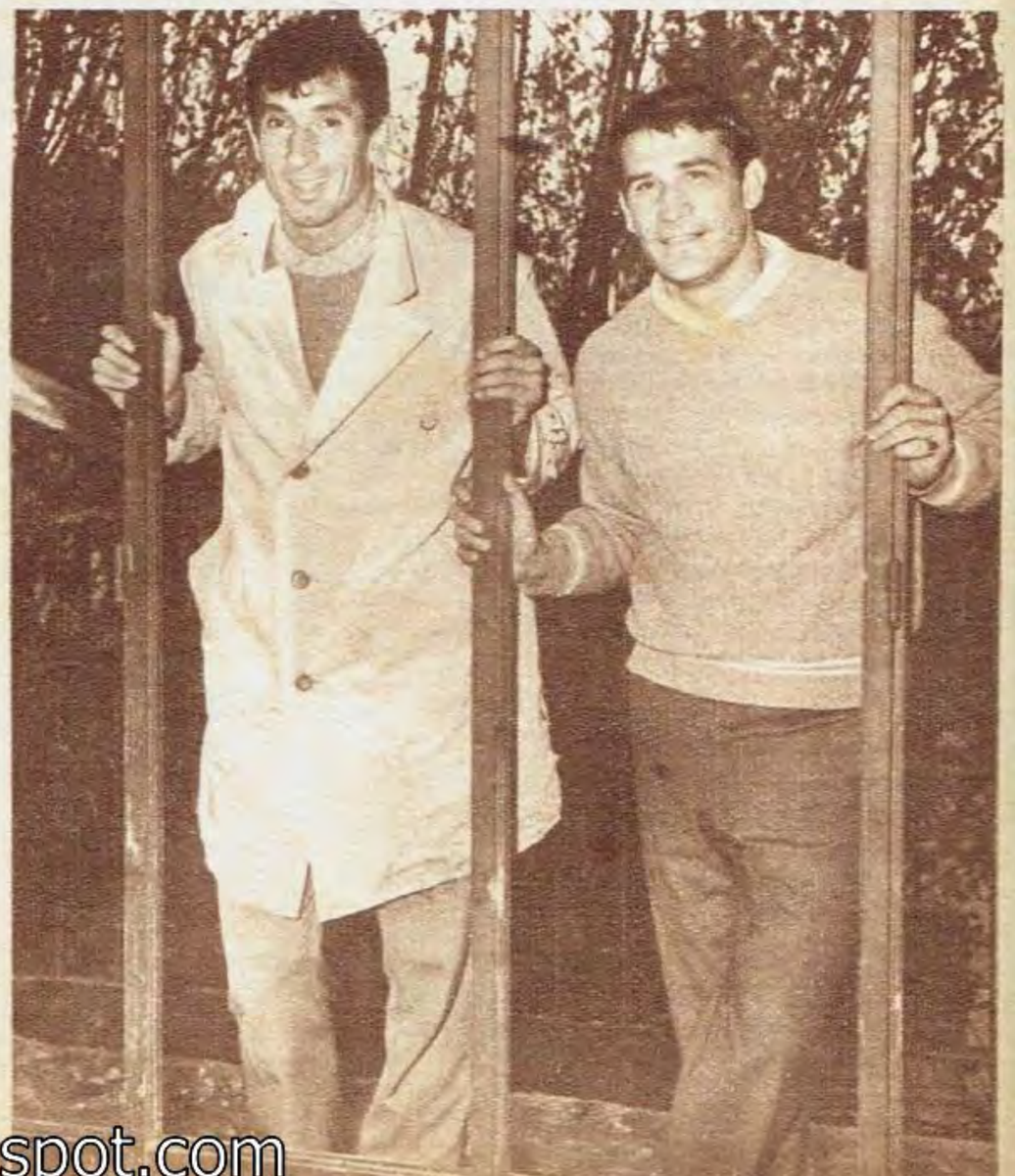

https://argentoteca.blogspot.com

GOWLAND PUBLICIDAD

Los tuercas también se casan.

Cuando un tuerca se casa, la vida de su Renault Gordini cambia.

Antes, utilizar a fondo los 845 cm³ y 40 HP, era cosa de todos los días.

Junto a su dueño picaba primero, zigzagueaba y mordía las curvas siempre por adentro.

Pero ahora... a la señora le gustan más las otras cosas del Renault Gordini.

A 50 por hora ella disfruta igual de los asientos deportivos bucket seat.

Le encanta llenar el baúl de cosas (total, sobra lugar).

Y piensa en que, cuando sean tres, el bebé va a estar como en la cuna (aunque ella no sepa que se debe a los resortes helicoidales y amortiguadores telescópicos).

La vida del Renault Gordini cambió.

Pero aunque parezca hecho para la vida en familia, a solas con el dueño sigue siendo un coche soltero.

RENAULT

GORDINI

...para inteligentes.

Producto de calidad de INDUSTRIAS KAISER ARGENTINA

K 175

https://argentoteca.blogspot.com

Punteros con fuerza de

TARABINI "mata"

—Siempre sentí la necesidad del gol. Así me formé. Luego surgió el perfeccionamiento. La experiencia ofrece una gran garantía para el jugador de fútbol.

Aníbal Tarabini estaba listo para concurrir a un entrenamiento. Tenía puesto su abrigo, terminaba de ser masajeado y, mientras conversaba con nosotros sobre sus características, nos pidió un favor:

—¿Me disculpan? Estoy listo para entrenarme; pero sin las zapatillas se me endurecen los pies.

Y se fue al vestuario. Mientras lo esperábamos recordamos las palabras de otro jugador:

—Si no hago goles me muero. Cuando los logro me gustaría gritarlos durante todo el día. Siempre fui así...

Juan Carlos Carone nos había explicado, en horas de la mañana, todo su fundamento futbolístico. Y, mientras pensábamos, se nos ocurrió analizar a ambos jugadores de acuerdo a sus propios conceptos. Aníbal Tarabini estaba buscando su zapatillas. Nos propusimos analizar a Juan Carlos Carone. Horas antes habíamos conversado con él en Vélez Sársfield.

CARONE...

—Ya se los dije. Siempre me interesó el gol. Ese es mi fundamento. Por eso, generalmente me van a ver dentro del área rival. ¿Miedo para jugar en esa zona? Por favor. Nunca juego con miedo. Máxime cuando pienso que el gol está a cuatro pasos delante de mí. Además, ya lo dije para GOLES en otra oportunidad. Dentro del área los rivales se cuidan más. Ellos saben que, de cometer foul el árbitro pueda dar el penal. Entonces, son ellos quienes deben tener miedo...

Lo dijo todo rápidamente, con la seguridad de expresión que lo caracteriza. Con esa sonrisa que nunca puede abandonar. Se nos ocurrió una pregunta:

—¿Cuál considera como fundamental condición suya para el gol?

—Es fácil. Intuición. Yo siempre adivino donde caerá la pelota. Por eso hago tantos goles.

—¿Es verdad que Ud. es sólo un rebotero?

—No me duele que lo digan. Es difícil intuir donde caerán los rebotes. Eso es difícil. No hay mucho tiempo para pensar. Además, no soy sólo rebotero...

—¿Entonces?

"Siempre le pegué

"

https://argentoteca.blogspot.com

gol como los de antes

mejor perfil y, con ello, consigo mayor potencia para el remate.

—¿Siempre fue goleador?

—Siempre. Pero, volviendo a la capacidad de mis dos piernas, les puedo decir que este año conseguí todos mis goles con la izquierda. ¿Saben una cosa? De cabeza nunca marqué gol esta temporada. No se me dio. Pero reconozco que no voy bien arriba. Ese no es mi fuerte.

—¿Prefiere pases en profundidad hacia el lateral o hacia el centro?

—Siempre hacia el lateral. Así desbordo y llego con mayor facilidad a la línea de fondo.

Pero desde esa posición no puede convertir... —inquirimos.

—Claro que desde esa posición no puedo convertir. Pero ocurre que llegando al fondo puedo arrastrar a la defensa hacia las últimas líneas. Entonces se puede poner en funcionamiento el juego de toque. Por ejemplo, la pared. Con Diéguez nos entendemos perfectamente en ese sentido. Tan es así que muchos de mis goles se producen después de tocar hacia Diéguez y recibir de él.

—¿Cómo anda en los rebotes?

—Nunca me especialicé en ese aspecto. Ocurre que siempre fui un puntero que bajó para recibir. Me gusta armarme, arrancar

limpiamente desde atrás. Y, como no tengo inconvenientes para llegar, juego de ese modo. Por eso, prefiero que mi marcador sea un hombre técnico, que sepa ir adelante. Porque, de lo contrario, si siempre espera, se hace más difícil la proyección.

—¿Le gusta la media distancia?

—Este año no hice goles de tiro libre. Pero cuando tengo que tirar desde lejos no me achico. Creo que puedo concretar de ese modo. Es más, hice muchos goles así.

Todo había finalizado. De acuerdo a lo percibido, llegamos a una conclusión. La misma del título: Tarabini "mata"; Carone "roba". Pero, ambos conceptos, en el buen sentido. Porque tanto Tarabini como Carone saben estar en el gol...

"¿Rebotero?: Tengo mucha intuición"

CARONE "roba"

—Soy jugador. No tengo problemas para definir. Hago goles con cabezazos también. Robo pelotas a los defensores. Me anticipo a la salida de los arqueros. En una palabra, saber entrar a la jugada rápidamente no es ser rebotero. Porque cuando la pelota rebota dentro del área, todos los defensores salen a sacarla lejos. Y yo, sé ganar.

—¿Por qué no hace goles fuera del área? ¿Falta potencia?

—Puede ser. Pero mi función está adentro...

Don Victorio Spinetto estaba intranquilo. La práctica ya comenzaba y Juan Carlos Carone continuaba hablando con soltura y la misma sonrisa del principio. Lo dejamos.

Y mientras pensábamos en las palabras de Carone, en todas sus definiciones sobre su personalidad, apareció Aníbal Tarabini nuevamente:

—Ya estoy. Sin las zapatillas me moría de frío.

Allí comenzó el diálogo con el hombre de Independiente.

TARABINI

—¿Usted es zurdo?, preguntamos.

—Con pelota en movimiento le pego mejor con la zurda. Pero cuando la pelota está muerta, le doy con derecha. Ya sé por qué me lo pregunta. Ustedes sabían que no soy zurdo nato y que, además, jugué mucho tiempo sobre la derecha. Vean, ubicado sobre el sector izquierdo obtengo

https://argentoteca.blogspot.com

Roberto Rogel y su verdad...

"MI CONCIENCIA ESTA MUY LIMPIA"

—¡Es increíble, créamelo, es increíble!... Nunca me imaginé, nunca me pasó por la cabeza que pudiera ocurrirme una cosa así. Hasta hace una semana era poco menos que el jugador mimado del club, el técnico me dijo infinidad de veces que yo era quizás el jugador más regular... Y ahora me encuentro con esto...

Un rostro que expresaba angustia, amargura. Generalmente su actitud fue siempre de serenidad, cordial, sonriente. Esta imagen que tuvimos sentada delante nuestro era totalmente distinta. Las manos le temblaban, se atascaba diciendo cosas, queriendo explicar todo y buscándole una explicación a todo. Roberto Rogel. Una de las figuras más importantes de nuestro fútbol. Joven, halagado hasta hace muy pocos días por la suerte. Elogiado. Considerado. Puesto mil veces como ejemplo de la generación nueva de figuras. De pronto en la picota. Separado del primer equipo de Gimnasia. La sombra de una duda, la peor de todas, que cae sobre él... ¿Y ahora qué...? Tiene derecho a decir lo suyo. A defenderse, a gritar su verdad y puede que también su rabia.

—Yo tengo mi conciencia tranquila, limpia. Por eso puedo salir a la calle y gritar mi verdad. Toda mi trayectoria de jugador, en Mendoza y en Buenos Aires, es intachable. Allí están los técnicos que tuve en mi carrera, ellos pueden ser el testimonio. Allí están mis compañeros, y allí está la gente sana de Gimnasia, la mayoría de la hinchada que me conoce bien. Pero un grupo de inadaptados sociales, dirigidos por un señor de antecedentes dudosos, convulsiona todo, trastroca todo. ¡Qué absurdo!

—Cuente el proceso de lo sucedido...

—Luego del partido con Platense yo sabía que había gente en mi contra. Fui el martes (18 de julio) a ver al señor Enrique Fernández apenas llegó de Montevideo. Lo intimé, poco menos que lo obligué a que me dijera cuál era mi situación. Además le pedí por favor que me pusiera en el partido con Unión. Yo quería jugar, quería demostrarle a la gente la verdad. Al otro día, miércoles 19) me entero por los diarios que el señor Fernández Viola me excluye del equipo luego de una reunión sostenida con la Comisión Directiva el martes por la noche. Voy a conversar con él, a insistirle que yo quiero jugar contra Unión. La única contestación que tengo es que no me conviene. Que me sacó porque mi estado espiritual no era el más apto para jugar, que la tribuna me era hostil... ¡La tribuna!... No, la tribuna no, sólo un grupo. Me excluyen del equipo, me marcan alevosamente... ¿Por qué? ¿Por una mano penal ante Platense?... Rattín en 1962, ante Gimnasia, en La Plata hizo un gol en contra. Miguel Angel López, el año pasado, hizo también una mano penal ante Boca, y Estudiantes perdió 4-3; este año, en la primera rueda, Mansuetto, contra nosotros, al querer rechazar "peinó" una pelota, descolocó a Hurt y dejó solo a Castillo para que la empujara al gol... Y mil casos más. Por un error no se puede crucificar a nadie..., pero a mí sí. Además aducen mi expulsión ante Central. Hacía dos años que no me expulsaban de la cancha... Hablé con todos los dirigentes, uno por uno. Todos se mostraron en favor mío, pero nadie emitió un comunicado, nadie hizo nada. ¿Yo soy el único culpable de que se hayan perdido los últimos puntos?... ¿Yo solo gano o pierdo partidos?... Espero que se haga justicia. Tengo el apoyo de mucha gente, de mis compañeros en especial, de ex jugadores. Roberto Rogel puede ir con la frente bien alta por cualquier lado, de eso esté bien seguro. Tengo mi conciencia tranquila, muy limpia. Pero esto es una injusticia, no tenían derecho a marcarme así... Lamentablemente en Gimnasia esto no es nuevo. Antecedentes sobran. En 1962, con Pedernera, con Prado. Luego con Rubén Bravo, después con Jim López, con Horacio Torres. Ahora conmigo. ¿Buscaron un cabeza de turco?... ¿Y el señor Enrique Fernández no me conoce bien a mí?... Le juro que es tremendo... Pero yo tengo mi conciencia tranquila, limpia.

Se fue con su angustia, con sus nervios. Ojalá que se haga la luz. Roberto Rogel se lo merece. Como jugador de Gimnasia, como integrante de la selección nacional. Pero sobre todo, como hombre...

"POR UN ERROR NO SE PUEDE CRUCIFICAR A NADIE..."

https://argentoteca.blogspot.com

CALIDAD

CALIDAD

ALPARGATAS

PUNTOS FUERTES PARA EL TRABAJO!... LOS PUNTOS DE *MONTONERA*®

Camisa, Pantalón, Mameluco y Jardinera.

Línea MONTONERA®, la ropa de trabajo para aguantar las más duras exigencias!

·SANFORIZADO·® No encoge - Colores firmes.

®Marcas Registradas • FABRICA ARGENTINA DE ALPARGATAS S.A.I.C. • Olavarría 1256 - T. E. 21-0041 • Buenos Aires

Empresa privada al servicio de la comunidad desde 1885.

Brin de algodón
Industria Argentina

https://argentoteca.blogspot.com

PENSANDO EN MILDENBERGER...

Para muchos esto fue importante, Para nosotros su importancia es relativa. Luis Faustino Pirez (90.200) con sólo seis peleas como profesional, sin ninguna experiencia en el orden internacional a pesar de su título de campeón sudamericano y con muy discretos conocimientos técnicos, consiguió durante más de tres vueltas complicarle seriamente el esquema a Oscar Bonavena (96.700).

La fórmula fue muy simple. Salidas laterales, recto de izquierda y tibios intentos de cruzar alguna derecha recta en la media distancia para amarrarse luego y volver a los giros.

Bonavena salió mostrando mucho aplomo, regalando tranquilidad. Pero a los dos minutos de pelea ya la había perdido. Su ataque frontal quedó desnudo evidenciando serios errores. Su traslado en ataque fue lento, permitiendo siempre al brasileño salir por los costados, no tuvo apertura de izquierda y cuando buscó meterse en la media distancia en base a cabeceos y rodamientos de cintura, sus puños quedaron atados, sin partida. Necesitó siempre mucho tiempo para armarse y no utilizó el paso lateral para evitar el intento de amarre que llevó Faustino Pirez cada vez que acortaban distancias.

Además, en las pocas oportunidades que el brasileño intentó el desborde o el contraataque, evidenció serios problemas para solventar la situación por difi-

Brazos arriba. Satisfacción por el triunfo. Ya todo se acabó. Oscar Bonavena demostró a Sudamérica que aunque el título lo tenga Pirez, el campeón es él.

Ya está "groggy" el brasileño. Busca el refugio de las sogas y hace instintivamente cintura ante el envío de Bonavena. Pero el final es inevitable. El campeón sudamericano, muy inexperto, no pudo con la potencia de Bonavena.

BONAVENA: DE BOXEO POCO; SOLO POTENCIA

https://argentoteca.blogspot.com

LA INEXPERIENCIA DE PIREZ FUE DECISIVA

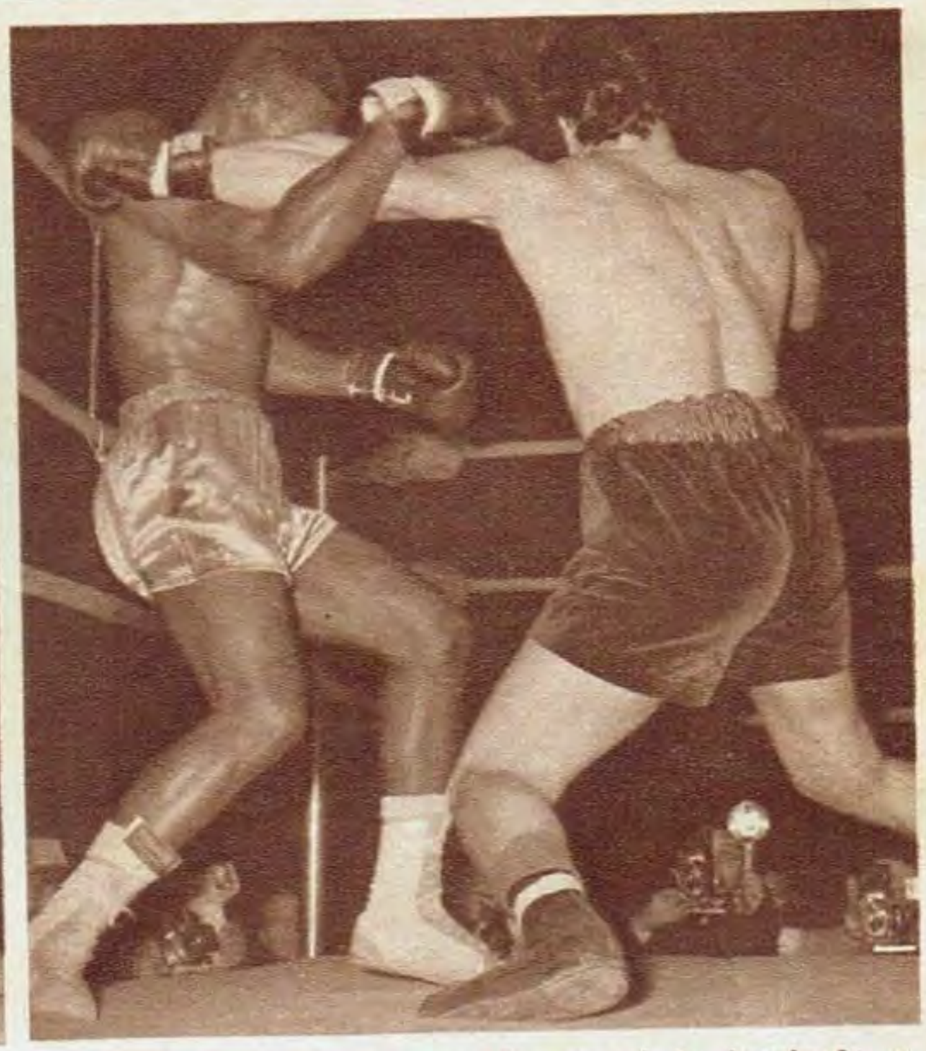

Esta es otra escena del final. El brasileño, muy sentido, se tira encima de Bonavena para evitar el castigo. El juez Gómez va a separar. La quinta vuelta ya está por finalizar. Hubo k.o.t. al comenzar el 6º round.

● Bonavena, muy mal parado, marró la izquierda y trata de colocar la derecha El brasileño mientras tuvo piernas no le dio la medida y le complicó la pelea, saliendo siempre hacia los laterales en base a velocidad.

cultades en su retroceso. Es decir; Bonavena puede hacer con cierta facilidad, con bastantes fundamentos, el paso de defensa hacia ataque, lo que se llama contraataque, pero no sabe resolver el problema que significa el paso del ataque a la defensa, es decir, el congelamiento o anulación del contraataque adversario.

Las cosas se le facilitaron por dos razones: primero porque a pesar de las serias dificultades que tuvo para encontrar la pelea que más le convenía, algunos ganchos suyos al cuerpo cuando la pelea se hizo corta y enredada, le fueron quitando velocidad al brasileño y segundo, porque el inexperto campeón sudamericano, cebado por esporádicos éxitos, quiso demostrar que podía agrandarse y se prendió en cambios muy peligrosos, mostrando allí su desconocimiento de la pelea corta y por dentro. Sus envíos abiertos le facilitaron a Bonavena tomar la línea interior y golpear rudamente al cuerpo con ganchos de las dos manos y algunos cross muy duros arriba.

Cuando Pirez quiso volver a la realidad le fue imposible. Bonavena le había ganado el terreno que hasta ese momento era suyo. Aquí, cuarto round, fue donde "Ringo" comenzó a mostrar nuevamente tranquilidad. Midió más su trabajo y, aliviado por la evidente disminución de traslado que evidenciaba el brasileño, se le hizo más fácil taparle las salidas laterales.

Ya al comienzo del quinto round se vislumbraba el derrumbamiento de Pirez. Se había quedado "fundido", con muy poco resto. Sobre los dos minutos treinta segundos, un cross muy abierto con proyección de swing lo tomó netamente en la "pera". Era innegable que el golpe había sido definitivo. Groggy buscó el refugio de las sogas y el amarre, pero otra derecha corta en cross terminó con sus fuerzas. No se fue al piso de milagro y tiró su cuerpo sobre el de Bonavena. Campana terminando el round, en el mismo momento en que Pirez hacía gestos inequívocos de que el "asunto" para él estaba acabado.

Fue a su rincón y el médico subió para observar su estado. De inmediato decretó el k.o.t. "No me supo contestar..., no tenía reflejos".

¿Qué queda de todo esto...? Mucho para analizar. Pero para analizar fría, serenamente. Nosotros no podemos entrar en el contagio colectivo de allegados y público en general. De un público que llena el estadio hasta los topes y que deliró ante esta victoria de Bonavena. 1º) No estamos de acuerdo con el peso de Bonavena. 96.700 (que a la noche pueden ser 98 kg. fácil) son muchos. Le quitan velocidad y no le dan más potencia. Esta es la suma de velocidad y fuerza. Cuidado, que no decimos que esté mal entrenado, sabemos que ha trabajado muy bien en el gimnasio, pero ese peso no es el que le conviene. Tres kilos menos, quizás algo más, le darían mayor posibilidad de concretar lo suyo. 2º) Teniendo en cuenta que Mildenberger es el que lo espera y la condición de zurdo del alemán, tiene que mejorar sus retrocesos y sus partidas ya que su posición frontal, lo pone peligrosamente ante un zurdo. 3º) Debe comprender que el amague para entrar con cintura es útil una vez, dos. Más no. Sobre todo cuando como el sábado lo hace y luego no suelta los puños. Muchas veces lo vimos amagar el arranque para tirarse adentro y los brazos quedaron pegados al cuerpo. 4º) Debe cuidar su posición de pies y cuerpo en los intercambios pues denota una sorpresiva y no habitual propensión a cruzar el pie derecho delante del izquierdo desmantelando su línea. Si esto es un error muy grave ante cualquier boxeador, sobre todo en los pesados por su potencia, lo es más todavía ante un zurdo. Tiene Bonovena costumbre de colocar los dos pies en una misma línea y quebrar su torso hacia atrás para poder pegar.

Creemos que irá a Alemania con buen estado atlético si continúa su trabajo semanal, diario, con la misma voluntad conque lo hizo en los últimos días, pero allí, en el gimnasio, deben preocuparse por corregir estos defectos, que pueden ser capitales para reducir su chance. Atención. El alerta está dado. ..

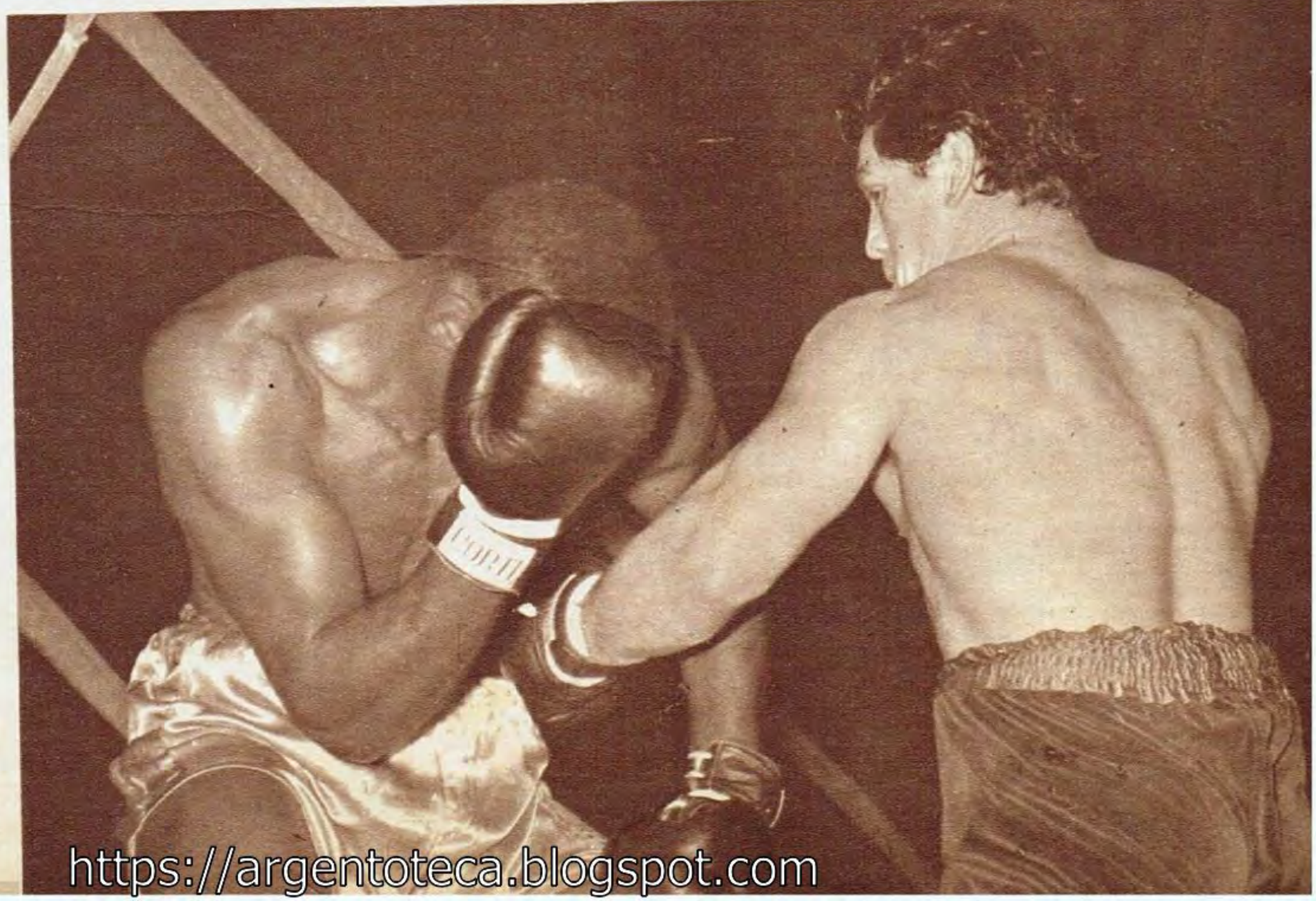

● Zurda en gancho al cuerpo. Esos golpes lo fueron minando al "negrito", que no pudo sobrellevar la carga de potencia muy superior que tiene Bonavena. Triunfo difícil, sin embargo, pues tuvo que trabajar mucho al argentino.

https://argentoteca.blogspot.com

DE NUEVO PARA UD.

CLASICA GOMINA

GOMINA BRANCATO

GOMINA DE GALA

908

Acosta se acercó al récord de Erico y Sarlanga...

SUS CINCO GOLES "MATARON" A QUILMES

(Ahora es goleador)

—Yo siempre jugué así. Ahora encuentro facilitado el camino porque tengo al lado mío a un crack como es Silva. Nos entendemos a la perfección. Siempre mete pelotas en profundidad para facilitar mi pique, siempre me encuentra para habilitarme en forma clara. Entonces yo hago lo mío...

—¿Qué es lo suyo? — preguntamos.

—Y... El gol...

—Bernardo Acosta secaba su traspiración después del partido contra Quilmes, y no podía contener la alegría de su éxito. Algunos minutos antes había terminado el encuentro. Toda la tribuna gritó su nombre. Bernardo Acosta había conquistado cinco de los siete goles de su equipo, y la sencillez de sus expresiones acompañaban sus gestos sin estridencia.

—Nunca digan que ganó un solo jugador. Hoy, por ejemplo, yo marqué cinco goles. Pero debemos tener en cuenta que ello se debió, también, a la colaboración de todo el equipo...

Acosta ya figura en la cartelera de los goleadores importantes.

Pero Lanús continúa siendo el equipo de su agrado. Cuando habla de su juego expresa con una sonrisa:

—Aquí no hay mucho pizarrón. Don Pedro Dellacha nos orienta siempre con toda claridad. Ha brindado personalidad a este equipo. Pero nunca nos mata con pizarrón, con cosas raras. Nos deja libertad para crear. Ese es el secreto de nuestro fútbol...

Todos los abrazos rozaban las espaldas de Acosta. Todas las felicitaciones se concentraban en ese rincón sencillo, donde el goleador del día repetía:

—No..., no. No fui solamente yo. Los muchachos merecen las felicitaciones. Si yo hubiera jugado solo no habría podido convertir los goles...

Y quienes no lo conocían personalmente se acercaban tímidamente y le decían:

—Lo felicito, Acosta. Usted fue el hombre del día...

Fueron cinco goles. Esos cinco goles que sirvieron para aumentar considerablemente la sección "goles a favor" de su equipo. Además, fue el elemento que permitió a Bernardo Acosta pasar a ocupar el primer puesto en la tabla respectiva. Está arriba de Carone ahora. Pero no se envanece. Sólo ha tomado esta actualidad como una contingencia del deporte. Sus palabras son categóricas:

—Hoy estoy primero yo, mañana será otro. Pero les digo una cosa. Yo trataré de mantenerme. Eso no quiere decir que comience a pensar en mí en forma absoluta. El gol lo convierte el hombre que está mejor ubicado para tal efecto.

Cuando terminó de hablar se acercaron Silva y Pando. Ambos jugadores le dijeron:

—Mirá, Bernardo, hoy te pasaste. Estuviste contundente como nunca. Fuiste demoledor. Esa es la verdad...

https://argentoteca.blogspot.com

BOCA CON REFUERZOS...

BOCA Juniors se mueve a toda prisa. Esta vez, quiere ser el primero, en todo lo relacionado a la compra de jugadores para su plantel profesional de 1968. No aceptarán, lo han dicho, ser sorprendidos por otra entidad, en los nombres por los cuales están interesados. Una prueba rotunda de lo que decimos son las operaciones concretadas. La primera, con Atlanta, por dos "cracks" a elegir de una lista de diez que se está estudiando detenidamente —la noche del partido adelantado para la televisión entre Atlanta y Vélez estaba Pedernera en las plateas "bohemias"—, como se hizo en la oportunidad en que, finalmente, pasaran a Boca Luna y Zarich. La otra, con Colón de Santa Fe por su marcador de punta Raúl Cardozo. Además está la de Enrique Omar Sívori, con todos los entretelones conocidos, y los pedidos hechos a San Lorenzo, por Rafael Albrecht, y a Vélez Sársfield, por Juan Carlos Carone.

Tal como lo dijo Alberto J. Armando, las tratativas no pararán ahí: el jueves próximo pasado por la noche, trascendió que el presidente de Boca Juniors se ha entrevistado con su similar de Unión de Santa Fe, iniciando conversaciones por el pase del

COCCO

AHORA AGUARDAN EN LA RIBERA A COCCO

SILVERO

Nº 5, Cocco. Sin duda, uno de los valores más firmes dentro de su puesto, de cuantos han surgido últimamente. Un pisador de pelota, como "los de antes", con piernas fuertes, espíritu para la lucha hombre a hombre y vocación, aspecto importante en estos momentos, ofensiva. Si los contactos surten efecto, Cocco viajará con Boca en la gira programada para el próximo mes de agosto por Europa

SILVERO

Mientras en la ribera se habla de compras de nuevas figuras, de posibilidades de formar un gran equipo para 1968, como es lógico, hay figuras que empiezan a alejarse. El que ha dado el primer paso, es José María Silvero. El hombre fuerte, capaz y batallador que fuera, no hace mucho, capitán del primer equipo. Norberto Yácono, que desde hace muchos años está radicado en los Estados Unidos, pidió su pase a Boca Juniors, no encontrando ningún inconveniente por parte de las autoridades "xeneizes". Según Yácono, Silvero cobrará veinte mil dólares por tres años, al margen de los premios. Desde estas líneas, nuestros deseos de suerte.

MIENTRAS TANTO SE VA SILVERO AL NORTE

SEA TECNICO EN TELEVISION, EN MECANICA, EN MOTORES DIESEL, etc.

Soy INVENTOR; poseo varias patentes de invención, una de ellas otorgada por el REY DE INGLATERRA en el año 1951.

Si usted quiere progresar realmente, dedíquese a la Radio Técnica, la Televisión, la Mecánica, los Motores Diesel, etc. Nada le ofrece un porvenir tan promisorio como la Técnica y la Mecánica en este munáo moderno. Yo le puedo enseñar por correo un Curso Técnico con mi sistema de enseñanza propio, por intermedio del INSTITUTO TECNICO SUD AMERICANO, del que soy Director. He enseñado y encauzado a millares de Jóvenes y Mayores por esta maravillosa senda

CURSOS POR CORREO

Radio, Técnica y armado, Televisión, Motores a Explosión Diésel, Mecánica Automotriz, Torno, Electricidad, Aviación, Dibujo Mecánico, Electricidad del Automóvil, Lubricación y Recuperación del Aceite usado en los motores. Refrigeración y Aire Acondicionado.

OTORGAMOS DIPLOMA

Envíeme su NOMBRE y DIRECCION y usted recibirá a vuelta de correo GRATIS y sin compromiso alguno mi libro EL SECRETO DEL EXITO y el MECANISMO DE LA MENTE para aprender un curso Técnico.

INSTITUTO TECNICO SUD AMERICANO

ENSEÑANZA TECNICA VEDIA 1680 BUENOS AIRES

ARME RADIOS A TRANSISTORES Y TELEVISORES

Con Service de TV podrá ganar mucho dinero.

LLENE ESTE CUPON Y ENVIELO HOY MISMO

Sr. Director
E. HILLCOAT, sírvase enviarme GRATIS su libro EL SECRETO DEL EXITO. Y el folleto titulado EL MECANISMO DE LA MENTE.

NOMBRE .....

DIRECCION .....

LOCALIDAD PCIA. .....

Gol. 3

https://argentoteca.blogspot.com

Muy bueno. 13 minutos del primer tiempo. Gennoni desbordó hasta el fondo. Pelota puesta hacia atrás. Remate de Palma a la carrera. Rebote en Díaz. Bielli hizo el "lujo". Tacazo y Diéguez que se queda parado. 1-0.

Gennoni lo grita. Diéguez se quedó parado. 27' del primer tiempo. Infracción que toma Bielli hacia el érea. Pique perfecto de Gennoni y cabezazo poniendo el segundo gol. Central fue una aplanadora.

ROSARIO C. 5
CHACARITA 2

ROSARIO CENTRAL: FUTBOL Y RITMO DE GRAN EQUIPO

Confirmación absoluta, definitiva. Aquí no hay una serie favorable de esas que aparecen por razones que se complementan en favor de ella en racha de suerte. Que las cosas andan bien, que hay fortuna, es innegable. Pero además hay fútbol. Fútbol en cualquier sector de la cancha, gente para jugar, gente para pensar y gente para luchar. Tres elementos imprescindibles para hacer un buen equipo. Y Rosario Central lo es, larga, positivamente.

Además este Central tiene un estado atlético admirable, y lo demuestra corriendo los noventa minutos, ganando todos los anticipos ofensivos y defensivos, ganando en todas las disputas, por abajo y por arriba.

GOLES lo dijo hace dos números atrás. Central es el "boom" futbolístico 1967. Y no es frase hecha, ni pretensión publicitaria. Es simplemente verdad. Miguel Ignomiriello tiene mucho, pero mucho que ver con esto. En Central hay trabajo, trabajo y trabajo. Dedicación integral a buscar lo mejor, a corregir los errores, compenetración absoluta entre jugadores y cuerpo técnico. Además creemos que Ignomiriello hace jugar a Rosario Central el fútbol que sus hombres están más aptos para desarrollar. Pero no está encasillado dentro de "Patrón" rígido, inamovible. Tiene jugadores para trabajar corto y con la pelota al piso, y tiene jugadores capaces de ir a buscar el pelotazo largo y por arriba. Puede aquietar y sorprender.

Ante Chacarita comenzó con problemas en razón de que Gil y Rabbito salieron a taparle el arranque de Griguol y Palma en media cancha. Fueron pocos minutos. Los que necesitó el "Bocha" Bielli para encontrar los metros necesarios para recibir y comenzar a poner un verdadero concierto de zurdazos por arriba y por abajo. Y para esos "pelotazos" siempre tuvo Central gente que los fuera a buscar. Gran trabajo de Gennoni por la derecha y de Poi por adentro. Muy bien atrás Mesiano, Pascutini y Sessana.

Pero la gran figura de la cancha fue Bielli. No sólo por los tres goles, sino por lo que jugó e hizo jugar. Además, otro disparo suyo, que se estrelló en el poste, le permitió en el rebote a Giribert conquistar el tercer gol.

MUY POCO

Chacarita no fue rival, salvo por lo que expuso en espíritu de lucha. Se vio superado en toda la cancha. Tuvo enorme trabajo para tapar la gente de Central desde media cancha hacia arriba.

←

Bielli clava el cuarto. Supera la salida de Diéguez con toque recibiendo el centro atrás de Gennoni. Gran jugada. Muy buen trabajo de los punteros desbordando. Bielli fue para nosotros la mejor figura de la cancha.

https://argentoteca.blogspot.com

La paradoja que se puede dar en este Metropolitano: ¿Un campeón "rosarino"?

Este es el "Boom" futbolístico de 1967. Arriba: Andrada, Griguol, Pascuttini, Messiano, Sessana, González y Carnevali (arq. suplente). Abajo: Gennoni, Palma, Poi, Bielli y Giribert. A un paso de ser gran equipo.

●

Fueron cinco goles. Pudieron ser muchos más.

La misma gente de Chacarita reconoció abiertamente la superioridad de Central. El aplauso con que se despidió al equipo rosarino fue la prueba más elocuente de ello. Mas, luego, en los vestuarios el mismo D.T. de Chacarita, Fandiño, dijo: "Creo que Central es el mejor equipo que he visto en el torneo. Gran capacidad para cubrir la cancha y para definir... Le repito, me parece el mejor equipo de 1967".

Esta gran campaña —lleva 12 fechas sin perder— puede tener todavía más aire, más posibilidades de mejoría. Allí hay un material espléndido para trabajar. Y Miguel Ignomiriello lo sabe.

Ha quedado, con esta victoria, el equipo de Arroyito en posibilidad de clasificarse entre los dos primeros de su zona, ya que con las derrotas de Platense e Independiente pasa, junto a estos dos equipos, a compartir el primer puesto en la zona "B".

Su gente está eufórica. Con motivos. El domingo, ante River, se pueden batir todos los récords de recaudación en Rosario. Lo importante es que este equipo está en evolución, y no sabemos dónde puede detenerse. El panorama para el Nacional es por demás halagador.

●

Otaño sale a cortar esa pelota que iba a recibir Poy. La defensa de Chacarita sufrió un enorme ajetreo ante la movilidad y el buen manejo de pelota que mostró Rosario Central en juego ofensivo.

ALGO IMPORTANTE

Cuál es la mentalidad que impera en Rosario Central tiene imagen en las palabras de Griguol. "Aquí durante mucho tiempo... se perdió eso, el tiempo. Ahora se trabaja en serio, muy en serio. Actualmente es la única salida para lograr éxitos. Este Central, de continuar aferrado a la mentalidad que hoy lo rige, puede llegar muy lejos. Puede ser el equipo que su presidente, el Sr. Boerio, pretendió hace dos años." Otro factor importante es que en las divisiones inferiores están surgiendo valores ya encuadrados dentro de la mentalidad Ignomiriello. Seriedad, trabajo y sentido para buscar la evolución, para no detenerse. El "boom" futbolístico 1967 sigue su marcha. Un gran equipo que ya está muy cerca de conseguir su objetivo.

Corte muy bueno de Andrada sobre Montes. Pascuttini va a tapar el arco. Central tuvo 10' iniciales donde no encontró el partido ni pudo superar las marcas. Después fue un concierto de buen fútbol.

●

Cabezazo de Montes que pudo ser gol. Salió apenas por sobre el travesaño. Ni Griguol ni Messiano llegan a la jugada. Andrada mira. Chacarita, a pesar de verse superado, luchó los noventa minutos.

https://argentoteca.blogspot.com

En la cancha no se achican...

VALDEL S.R.L. - 177

ya están preencogidas!

CAMISETAS "SPORTLANDIA" INDUSTRIA ARGENTINA

Art. 408 Modelo TORINO

- Tejido de buen cuerpo.
- Colores realmente firmes
- Distintos tipos de mangas y cuellos.
- Libertad absoluta de movimientos.

FABRICA SPORTLANDIA S. A. C. I.
Vic. López 1302 - **MORON** (B.A.) FN.DFS.

CAPITAL: Rivadavia 2540
CORDOBA: Av. Vélez Sársfield 1278
MENDOZA: Zuloaga 740
ROSARIO: Mendoza 2764
TUCUMAN: Muñecas 707

EN LAS CASAS DE DEPORTES ESPECIALIZADAS DE TODO EL PAIS

desde el túnel

(lo que no llega al público)

Tiene la certeza Rols, el excelente defensor de Gimnasia, que el año próximo ha de cambiar de casaca. Así se lo han asegurado dirigentes de un club "grande", muy interesados en lograr su concurso.

❦

Salomone, el mendocino que es punto codiciado por muchos, cobró cien mil pesos por haber sido autor del primer gol en dos domingos consecutivos. Con ellos invitó a sus compañeros de equipo a un gran asado. Aclarando que las conquistas no fueron producto de jugadas de laboratorio, sino que salieron así, espontáneamente.

❦

Sosa, el muchacho de Argentinos Juniors, ha retomado, perfectamente curado de su lesión, con entusiasmo singular las jornadas de adiestramiento. Tal vez por eso rinda como antes, cuando se constituyó en brillante promesa para nuestro fútbol.

❦

Los puntos perdidos por Ferro en la segunda rueda no provocaron mareos en el comando verde. Porque se confiaba en el equipo sin desconocer algunas limitaciones. Pero se considera muy trascendente la experiencia recogida.

❦

Savoy está contento con su desempeño como Nº 5. Pero comenta que para él, el puesto y la función no son nuevos. Siempre le gustó el medio juego y trabajó para ganarse el puesto.

❦

El rosarino Raymondo, candidato a ser transferido por Atlanta a Boca Juniors, sueña con ese cambio de casaca, estimando, más que nada, que podrá brindarse en una labor ambiciosamente ofensiva.

❦

Basílico, el capitán de Quilmes, sigue, durante los entrenamientos, tirando penales sin pausa. Es que él, como el técnico Faraone, está convencido de que es una ventaja que no debe desperdiciarse la del tiro libre desde los doce pasos.

❦

El volante Santamaría, de Unión —ex San Lorenzo—, cumpliría uno de sus más caros sueños si pasa al fútbol español. Porque volvería a encontrarse con viejos amigos, en la cálida aldea natal.

❦

El nuevo chalet que el "Bocha" Maschio adquirió a muy poca distancia de la estación Martínez, tiene un costo millonario, como lo señaló, en su oportunidad, X-13. Y otro tanto valen los muebles y obras de arte que lo adornarán.

❦

Lesionado Calics en una práctica y habiéndose reagravado en ese mismo adiestramiento una lesión sufrida por Rendo, los jugadores de San Lorenzo siguen afirmando que lo que los persigue es una tenaz mala racha. Y trabajarán con mayores precauciones.

❦

De paciencia poco común, el joven Lavezzi, esperanza "calamar", emplea muchos minutos, tras los entrenamientos, en tirar al arco desde distintas distancias. Busca así un ajuste mayor a sus remates.

❦

A propuesta del cordobés Viberti y del "negro" Obberti, en caso de clasificarse para el Nacional, los cracks de Huracán harán un nuevo viaje a Luján y han de ofrendar a la virgencita gaucha con un ramo excepcional.

❦

Los efectos pecuniarios de la buena campaña cumplida por Rosario Central se hacen ver en detalles relacionados con sus futbolistas. Sesana, el muchacho de Pujato, por ejemplo, se apresta a estrenar dentro de poco un poderoso automóvil sport.

❦

Siguen sin solución de continuidad los problemas de José D'Amico vinculados con las lesiones que sufren varios de los cracks de River. En especial es un verdadero problema la rodilla de Ermindo Onega, que sigue sin responder plenamente al tratamiento médico.

❦

Aunque lo pretenden desde Italia, su tierra natal, los planes futbolísticos de Sabella, el prometedor half de Lanús, serían otros. Pasar a un "grande", vecino de la ribera, ya que ha demostrado interés en lograr su concurso.

❦

Néstor Martín Errea, recuerda con cariño su paso por Colón. Causó muy grata impresión que, antes de comenzar el partido Peñarol-Nacional, enviara un saludo por radio a los muchachos.

❦

Angel Rojas, luego del atentado del domingo anterior tras el partido contra Rácing, mira receloso a quienes se le acercan a saludarlo...

https://argentoteca.blogspot.com

VELEZ 1

BOCA 1

Carone siempre amenazante. En la foto, González protege su entrada y Roma se abalanza sobre la pelota. Hasta los veinte minutos del complemento, el equipo local demostró mayor capacidad. Después se quedó.

Escribe César VOLCO

VELEZ: UN TRABAJO FIRME, PERO QUE NO TUVO CONTINUIDAD

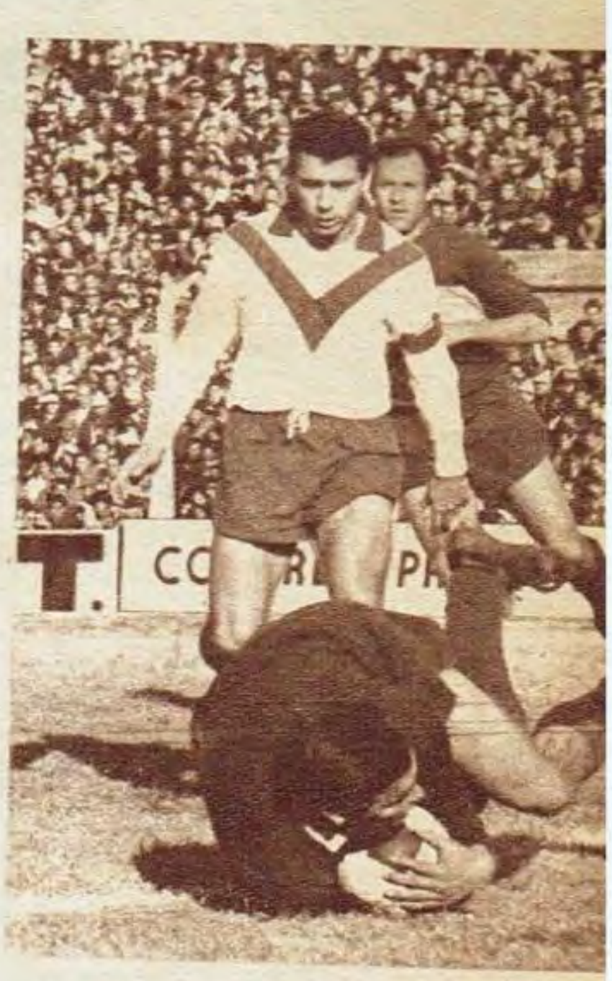

Lejona controló bien a Alfredo Rojas. Aún después de lesionarse. En la escena protege la entrada del "Tanque", mientras Marín retiene la pelota. La "garra" de Boca volvió a florecer en la última parte.

Entre Magdalena y Suñé trata Wehbe de llevarse la pelota. El Nº 7 no estuvo feliz en su gestión, pero logró el único gol de su equipo.

Fue un partido para analizar errores, más que para comentar. Los de Boca, muy cercanos, aunque con algunas variantes, a su dificultad para llegar al gol. Los de Vélez, mejor estructurado en toda la cancha, de temperamento, de no saber definir una lucha que le era favorable. Tan importantes unos y otros, como para llegar a justificar una igualdad que dejó contentos a todos.

MUY DISTINTOS

De todas maneras, vamos a intentar reflejar lo que fue, en cuanto a trámite se refiere, el cotejo, pues llegamos mejor a los errores. Vélez Sársfield salió con mentalidad ofensiva. Bien plantado en su línea de cuatro (Gallo, Lejona —aún al lesionarse—, Canosa y Atela). Trabajador y capaz en media cancha con Solórzano y Ríos. No sólo cubriéndola y "borrando" a los volantes de Boca, sino utilizando para aquietar la pelota, cambio rápido o como zona de tránsito, ubicando a Pérez como receptor detrás de Zarich o Madurga, ganándole las espaldas, con claridad e inteligencia.

Todo esto con el agregado de un Carone movedizo, entrando por todos los sectores y arrastrando marcas varios metros fuera del área y un Bianchi (debutante de

(Continúa en la página siguiente)

https://argentoteca.blogspot.com

Jugada previa al gol de Vélez. Magdalena engancha a Carone, que entraba solo. Era penal. Pero la jugada siguió y Wehbe, solo también en la foto, derrotó a Roma. Ahí parecía, por el ímpetu que llevaba Vélez, que el partido estaba decidido. Pero después, el cambio...

BOCA EMPAREJO TRAMITE MUY P

↑ **Alfredo Rojas volvió a demostrar empeño, sensación de gol, pero en dosis menor que en otras oportunidades. Bajó y peleó. Aquí, frente a Solórzano.**

→ **Marín se adelanta a la entrada de Novello. El goleador de Boca clarificó el juego y fue la pieza más importante para su equipo. Lo vimos más activo.**

(Viene de la página anterior)

17 años que jugó como si siempre lo hubiera hecho en primera en cuanto a tranquilidad se refiere), inquieto, que cubrió la zona que dejaba Carone en sus diagonales y que muchas veces logró desbordar a Suñé. Sólo Wehbe estuvo por debajo del nivel general y por demás prometedor.

Tanto prometía esa sólida estructura, que ya al minuto Pérez le interceptó un pase a Gonzalito y se fue sólo para el gol, salvando Roma, al cubrirle muy bien el remate. Pero además, todos trataban bien la pelota, se buscaban y muchas veces encontraban, pasando el arquero de la visita por un par de situaciones de apremio.

En Boca ocurría algo distinto. Dijimos que Suñé, sin Carone, tenía dificultades con Bianchi. Por el centro, vacilaba Magdalena, a quien Carone arrastraba por todos los sectores (inclusive haciendo fallar en el anticipo con su rapidez) y se le complicaba el panorama a González, el más firme defendiendo. Por su parte. Marzolini, ante la quietud de Wehbe, dejaba traslucir su capacidad, pero sin arriesgar la zona buscando acompañar en ataque para cubrir los otros problemas. En medio campo, sólo Zarich, luchando contra dos. No estuvo feliz Madurga, demasiado lejos de su número cinco, y sólo Novello, bajando en procura de la comunicación más rápida con los suyos, aportaba una buena dosis de intención de fútbol, sin compañía en Alfredo Rojas, absorbido por Lejona o Canosa, ni en Pianetti, muy individual y equivocándose en el destino pos-

https://argentoteca.blogspot.com

EL DIA DE "PICHINO"

Carone volvió a ser noticia. Por su cercanía al gol. Por los cánticos de la hinchada, que rezaban: "Carone es de Vélez..., y aquí se va a quedar". Por el comunicado oficial: "Intransferible"...

Pero no todos iban a ser buenas para "Pichino". Carone nos dijo que recibió el puñetazo de Magdalena y se cayó... Magdalena dice que no pasó nada... Para el linesman que le "informó" a Bossolino, agresión mutua. Los dos al vestuario...

De Gonzalito, en el vestuario: "Vélez es un gran equipo..., bien ubicado en la cancha..., capaz en todos lados..." (sic).

Subiat, ahora en Platense, junto a sus ex compañeros, sacaba cuentas sobre las posibilidades de Vélez. Todavía le tira...

Novello contaba su gol: "Creía que se me iba..., tuve que cuidarme sobre Canosa antes de tirar... El pase fue de Zarich..."

Desde 1957, con un rotundo 4 a 0, que Vélez no puede ganarle a Boca... en Liniers. En la Boca es otra cosa. Rachas, que le dicen.

Vélez crece a ritmo acelerado. Un nuevo piso para plateas. Pero el periodismo sigue en las torres, desde donde se ve muy poco...

..., LUCHANDO, UN POCO FAVORABLE

En el primer minuto González quiso dar un pase y Pérez se llevó la pelota evitando Roma el gol. En esta escena, Gonzalito pagó su culpa, rechazando, apremiado, una pelota que se le había escapado a Roma.

La escena de la agresión. Después del empate. Muy confusa y con versiones que damos al margen. En realidad, codazo de Carone y trompada de Magdalena, como para que las expulsiones fueran muy justas...

terior de la pelota al recibirla. Luna, en lo suyo: desborde y centro pasado, que esta vez no encontró cabeceadores.

El ímpetu de Vélez llevó hacia su propio arco a Boca. No lo dejó mover ni encontrar. Prácticamente ni armas. Debió bajar más Rojas (con su voluntad de siempre) para cumplir una función en la que menos chances tiene y, así terminar con todas las posibilidades ofensivas que podían esperarse del equipo de la ribera. Insistimos: sólo Novello, bajando, llegando y multiplicándose.

EN DOS MINUTOS

Lo que no había logrado el local en todo su tiempo, lo consiguió en dos minutos: escapada de Carone por el centro. Enganche de Magdalena (para nosotros penal) y la pelota que queda para Wehbe que la empuja a la red y le quita a Bosolino el problema de tener que resolver sobre la jugada anterior. En todo caso, ley de ventaja muy bien otorgada y aprovechada por el Nº 7 local.

Y aquí un gran mérito de Vélez, que después iba a convertirse en causa, pensamos, del gran error final: no se conformó con la ventaja. Insistió en el ataque. Se adelantó en el campo y siguió apretando a un Boca bastante desarticulado, con "baches" peligrosos en Magdalena siempre aprovechados por Carone. Hubo varias opciones que se perdieron. Entradas de "Pichino", sobre todo, que no se concretaron de milagro. Si en esos veinte primeros minutos del complemento Vélez logra un par de goles más, nadie hubiera podido reprocharlos. Se acercaban, a lo que en realidad había sido el partido.

Pero el no convertirlos, el pensar que siempre ocurre que el que se defiende a "muerte" y espera, salvándose varias veces, se escapa una sola vez y concreta lo que todo un esfuerzo de equipo no ha podido, comenzó a atemorizarlos. Paulatinamente, fueron dejando el campo en libertad. Replegándose. Pasando de dominadores a dejarse dominar.

Y aquí comienzan, en nuestra nota, a enumerarse los errores de uno y otro. Pensamos que Vélez, porque lo había demostrado a lo largo de esos sesenta y cinco minutos, tenía gente, fuerza y aire para continuar buscando goles. Sobre todo, porque no tiene gente para el contragolpe. Ni siquiera Carone, porque su fuerte es "robar" dentro de un entrevero. Menos el resto —podría haberlo hecho Pérez, pero está más lento y menos decidido al remate que en Chicago—, sobre todo Wehbe y Bianchi (por nombrar a los más ofensivos) que pueden llegar a la opción del gol tocando y encontrándose en la jugada, pero no picar al claro y definir, superando la desventaja numérica. Por lo menos, en este partido, no lo demostraron.

Así, con esas armas en su poder,

(Continúa en la página siguiente)

LA VISITA "ARROLLO" AL FINAL

https://argentoteca.blogspot.com

(Viene de la página anterior)

Vélez no debió haber dejado la ofensiva en manos de Boca. Un Boca que,. por sobre errores y nombres, ha demostrado, en todas las épocas, que su fútbol puede no ser ortodoxo ni eficaz, pero siempre va a ser "guerrero", sobre todo en las malas, en las que vienen peor "barajadas". No hace falta, entonces, decir que la visita se repuso. Que quiso también atacar. Salir de ese aglomerarse atrás. Volvió, sí, a mostrar sus problemas para definir. Tanto es así que en veinticinco minutos totalmente suyos apenas llegó a inquietar —una de ellas fue gol— en tres oportunidades seriamente a Marín. El resto fue un ir constante, muy voluntarioso, pero poco claro. Sin embargo, siempre en relación a otras veces, con estas ventajas: con Luna se agranda la cancha. Es hombre que desborda, que arrastra a su marca y que es capaz, aún encimado, de sacar un centro pasado, fuerte y sorpresivo. Con Zarich hay más manejo de pelota en la zona de creación y más obstrucción para recuperarla, cuando los más avanzados la pierden. Por su parte, Novello, el mejor en Boca, mostró claridad para destaparse y fuerza para "ganar" en el área. En estos tres nombres se cimentó todo el esfuerzo visitante por llegar al empate, por tratar de sacar a Vélez de su encierro, buscando abrir juego a las puntas (el Nº 5) y atraer, con habilidad, a los marcadores del goleador de Boca.

Roma sale, apremiado, y despeja con el pie una cortada de Ríos —muy luchador y siempre oportuno para clarificar juego— para Carone. González cubre su entrada. Boca "arrolló" en la última parte a Vélez.

EL ERROR LOCAL FUE QUERER DEFENDER EL GOL DE VENTAJA

Pero el "pecado" ofensivo de Boca volvió a repetirse. Tampoco Alfredo Rojas —a pesar de creer que no puede estar ausente en estos momentos de un ataque boquense— pudo evitarlo. Mucho menos Pianetti, con su "pólvora" otra vez ausente. Pero hubo un detalle que pudo haber remediado, parte, el desorden con que Boca atacó en su mejor lapso de tiempo útil para intentar ganar: el repliegue de Vélez animó a González a acompañar a su medio juego. Pero si bien lo suyo fue superior a lo de Madurga, así, juntos, llegaron a molestarse. Más lógico hubiera sido el trueque de puestos, dadas las facilidades que por entonces otorgaba el equipo local.

Después del empate, habilidad de Novello para desprenderse al recibir pase de Zarich, Vélez quiso volver a su juego anterior. Pero, por necesitarlo, no lo logró. Por el contrario, a punto estuvo Boca —centro de Madurga y cabezazo exigido de Rojas, apenas alto— de llegar a una victoria que, si no justa, hubiera premiado su afán y castigado el dejarse estar del equipo local.

A

A y B. Pase en profundidad de Zarich para Novello. El mejor jugador de Boca defiende la pelota frente a la marca de Atela, y se abre a la derecha buscando el claro. En la segunda foto, el remate de derecha, seco y cruzado. Marín vencido. Todo Boca respira más tranquilo. Fue el premio al afán.

AL REPLEGARSE, COLABORO EN EL REPUNTE BOQUENSE

https://argentoteca.blogspot.com

ALARCON QUIERE "SU" OPORTUNIDAD FRENTE AL CAMPEON MUNDIAL

EL viernes último llegó a nuestra redacción una carta. Tenía remitente de Rosario y estaba firmada por el actual campeón argentino y sudamericano de los moscas, Nelson Alarcón.

El texto sólo se refiere a un aspecto de su carrera deportiva. Un aspecto que tiene destinatario con nombre y apellido. Nelson Alarcón nos manifestó textualmente:

—Firmé un contrato hace más de un año para medirme con el campeón mundial Horacio Accavallo. Este no lo cumplió.

Esa es la queja del campeón argentino y sudamericano de los moscas. Una queja que fue redondeada con algunos conceptos más, todos ellos referentes a su futuro deportivo.

Nelson Alarcón quiere pelear con Accavallo. Piensa en la corona mundial y en todo su futuro. Las explicaciones de Alarcón son categóricas:

¿Habrá respuesta de Accavallo?

—Estoy colocado en el sexto lugar del ranking recientemente confeccionado por la World Boxing Asociation (Asociación Mundial de Boxeo). Esto me significa, de acuerdo a la reglamentación, que si Horacio Accavallo quisiera, podría seleccionarme como rival suyo.

Pero no todo es actualidad en Nelson Alarcón. Hay historia, hay otros fundamentos por los cuales pretende el combate con el campeón del mundo. Sus palabras son de importancia:

—Cuando yo tenía que enfrentarlo a él, con fecha establecida, etc., etc., le salió el combate por el título mundial con Ebihara que, luego, fue suplantado por Takayama. Entonces me dijeron que por una razón de patriotismo yo debía esperar hasta la disputa del título en Tokio. Así lo hice.

Todos conocemos la trayectoria deportiva de Nelson Alarcón. Recordemos, también, aquel combate contra Horacio Accavallo por el título de campeón argentino. Ganó Accavallo en aquella oportunidad, cuando aún no había conquistado el título mundial. Fue una pelea dura. Intensa. Y Alarcón demostró allí, su capacidad. Luego, Accavallo dejó los títulos de campeón argentino y sudamericano, con motivo de consagrarse titular del mundo. Allí fue cuando Nelson Alarcón consiguió la corona argentina al derrotar a Enrique Barroso. Tiempo después, en notable combate, superó al brasileño Severino, conquistando la corona sudamericana. Fue la gran consagración de Alarcón.

Como final de su carta, el campeón argentino y sudamericano de los moscas, aludiendo al sentido de patriotismo, nos comunicó:

—¿También no sería patriotismo el que Horacio Accavallo me diera la oportunidad, y si le toca perder a él, el título quedaría en la Argentina?

Ese es el final de una carta que recibimos de Rosario. Un final comprometido con una pregunta. Horacio Accavallo defenderá su corona contra el japonés Hiroyuky Ebihara. Pero, detrás de esa pelea, hay otro argentino que espera la oportunidad. Es Nelson Alarcón...

←

Fue la noche en que Nelson Alarcón ganó la corona sudamericana de los moscas al derrotar al brasileño Severini. Accavallo subió a saludar. ¿Ahora, dará la oportunidad a Alarcón?

Nelson Alarcón. El campeón argentino y sudamericano de los moscas que reclama "su" derecho para combatir con el campeón mundial Horacio Accavallo. ¿Se hará dicha pelea? ↓

https://argentoteca.blogspot.com

TABLA DE POSICIONES DE PRIMERA "B"

ZONA "B"

EQUIPOS	J.	G.	E.	P.	Ps.	GOLES F.	GOLES C.	LOCAL G.	LOCAL E.	LOCAL P.	VISITANTE G.	VISITANTE E.	VISITANTE P.
DEF. DE BELGRANO	20	14	3	3	31	34	16	9	1	0	5	2	3
ALMAGRO	19	10	5	4	25	33	19	4	3	2	6	2	2
DEPORTIVO MORON ..	19	8	7	4	23	28	19	5	2	2	3	5	2
ALMIRANTE BROWN ..	19	7	6	6	20	25	27	2	5	2	5	1	4
ESTUDIANTES	19	7	6	6	20	22	19	5	2	3	2	4	3
ARG. DE QUILMES	19	7	4	8	18	24	27	5	1	3	2	3	5
DOCK SUD	19	7	3	9	17	20	26	4	2	4	3	1	5
NUEVA CHICAGO	19	5	7	7	17	18	21	5	3	2	0	4	5
TEMPERLEY	19	3	10	6	16	25	30	2	5	3	1	5	3
CENTRAL CORDOBA ...	19	4	4	11	12	20	27	2	3	5	2	1	6
EL PORVENIR	19	2	7	10	11	11	29	2	4	3	0	3	7

Nueva Chicago conquista el gol del triunfo (el segundo); lo obtiene Coria, fuera de foco. Pandolfi (Nº 9 de Chicago) llega para confirmar la conquista. Avelino no puede sacarla...

●

Solari llega al área penal de Chicago, pero el Nº 6 (Barbeito) de Chicago alejará. Ali costado, Coria.

→

ALMAGRO, CERCA DE LA CLASIFICACION

RESULTADOS

Nueva Chicago 2, Almagro 1 — $ 535.880
Témperley 1, Def. de Belgrano 2 — $ 199.600
Dock Sud 5, Arg. de Quilmes 2 — $ 67.620
Estudiantes 1, Dep. Morón 1 — $ 70.840
Central Córdoba 4, El Porvenir 0 — $ 55.897

No hay dudas que Deportivo Morón no ha sabido aprovechar las circunstancias favorables de las dos últimas fechas jugadas de Primera B. Vencido, en la anterior jornada —en su propio campo— por Dock Sud, igualó en la más reciente con Estudiantes. Su suerte, en consecuencia, respecto a su chance de participar en la reclasificación por el ascenso parece echada, pues Almagro —pese a su derrota con Nueva Chicago por 2 a 1 —tiene 2 puntos de ventaja— que pudo ser menos, si Morón hubiera aprovechado mejor las circunstancias favorables a que nos hemos referido, pues los de José Ingenieros —aún perdiendo en la próxima fecha— tiene una significativa ventaja de 5 goles a favor que van a ser determinantes en el caso de llegarse a una paridad en el puntaje.

Para hacer cálculos, digamos que mientras Almagro será local frente a Central Córdoba —cuya suerte ya está echada— Deportivo Morón, también será local, pero... ante Nueva Chicago que necesita imperiosamente vencer para evitar que Témperley lo iguale o... pase, pues está a sólo un punto de los de Mataderos. En el caso de igualar el puntaje, Témperley lleva la ventaja de 7 goles a favor más que Chicago; esto significa que el triunfo es imperativo para los de Nueva Chicago e idéntico riesgo, en consecuencia, para Deportivo Morón.

Queda expuesto en esta forma lo que pasó en la fecha del sábado, y mucho de lo que puede pasar —en forma decisiva— en la última jornada a cumplirse.

El sábado cerró, además, su campaña el equipo de Defensores de Belgrano con un magnífico triunfo ante Témperley —en cancha de éste— por 2 a 1. Fue demostración palpable de lo que puede la confianza en un conjunto que se siente habilitado para hazañas mayores.

Hay, en consecuencia, tres posiciones definidas arriba: Tigre, Los Andes y Defensores de Belgrano. El "cuarto" será, lógicamente, Almagro, a menos que se den circunstancias muy anormales. Abajo, en la zona "B", ya tienen destino para la reclasificación menor, El Porvenir y Central Córdoba. Hay expectativa por la lucha entre Nueva Chicago y Témperley, cuyas perspectivas y posibilidades ya hemos discriminado.

El programa completo a cumplirse en la próxima fecha es la siguiente: El Porvenir (1) v. Témperley (1); Almagro (1) v. Central Córdoba (1); Deportivo Morón (1) v. Nueva Chicago (0); Argentinos de Quilmes (0) v. Estudiantes (2); Almirante Brown (2) v. Dock Sud (1); libre, Defensores de Belgrano.

●

Solari se apresta a ejecutar el remate que significará primer gol (y ventaja) para Almagro. Después, dos goles de Chicago...

MORON, MUCHO MAS DIFICIL

https://argentoteca.blogspot.com

K 173

Inclúyalos en su equipo de seguridad

BOTINES GUERRERO

PANAM

le resultarán muy útiles en ocasiones como éstas...

Casi no ocupan lugar, pero se harán valer en muchas emergencias... Cambiar una goma, arreglar cualquier desperfecto en día de lluvia o en el barro o improvisar un "lavado" son situaciones que se le presentan a todo automovilista. Situaciones para tener a mano un par de

BOTINES GUERRERO PANAM

Cómprelos en las mejores Zapatillerías de su barrio y guárdelos en un rincón del baúl.

https://argentoteca.blogspot.com

GANO OTRAS VECES, PERO AHORA SERA REALMENTE FAMOSO

LLEVA el deporte en la sangre. Su padre, el inolvidable "Peppino", el único, es, sin discusión posible, uno de los más grandes deportistas que conoció el automovilismo nacional. Apasionado, ardoroso, meridional en sus gestos y en su modo de ser, señaló una etapa excepcional en nuestro deporte. Nadie lo recuerda mal a pesar de que su carácter y sus determinaciones no eran sencillas. Todo el mundo le reconoce el enorme mérito de haber difundido el automovilismo repartiendo automóviles Alfa Romeo en cantidad. Algo que, en nuestro medio, era totalmente desconocido. Por eso Andrea Vianini heredó la franqueza, la seguridad en sí mismo y el amor por el deporte que fueron siempre las armas principales de su padre, ahora retirado de las competiciones y armando Alfa Romeo en el Paraguay.

Andrea es muy joven a pesar de haberse convertido en padre de dos chicos que encabezan una serie que, según él —y su esposa, naturalmente— llegará a los 5 ó 6. Y empezó a correr los Giulietta que importaba su padre en las carreras de Turismo, Anexo J. Siempre anduvo fuerte. No se puede olvidar que muchas veces sus carreras terminaron abruptamente. Con vuelcos espectaculares. Pero en todos los casos Andrea andaba más rápido que los autos.

En 1964 corrió cinco carreras en Europa. Con Porsche 904 y Alfa Romeo. En relevo con Nasif Estéfano ganó las 12 Horas de Reims en su categoría, y ésta fue la primera victoria argentina en Europa en la última década. Andrea asombró por lo rápido que andaba en Spa, en la Targa-Florio y en el Nurburgring, y el equipo Porsche lo invitó a correr en forma oficial. Pero Andrea regresó a Buenos Aires.

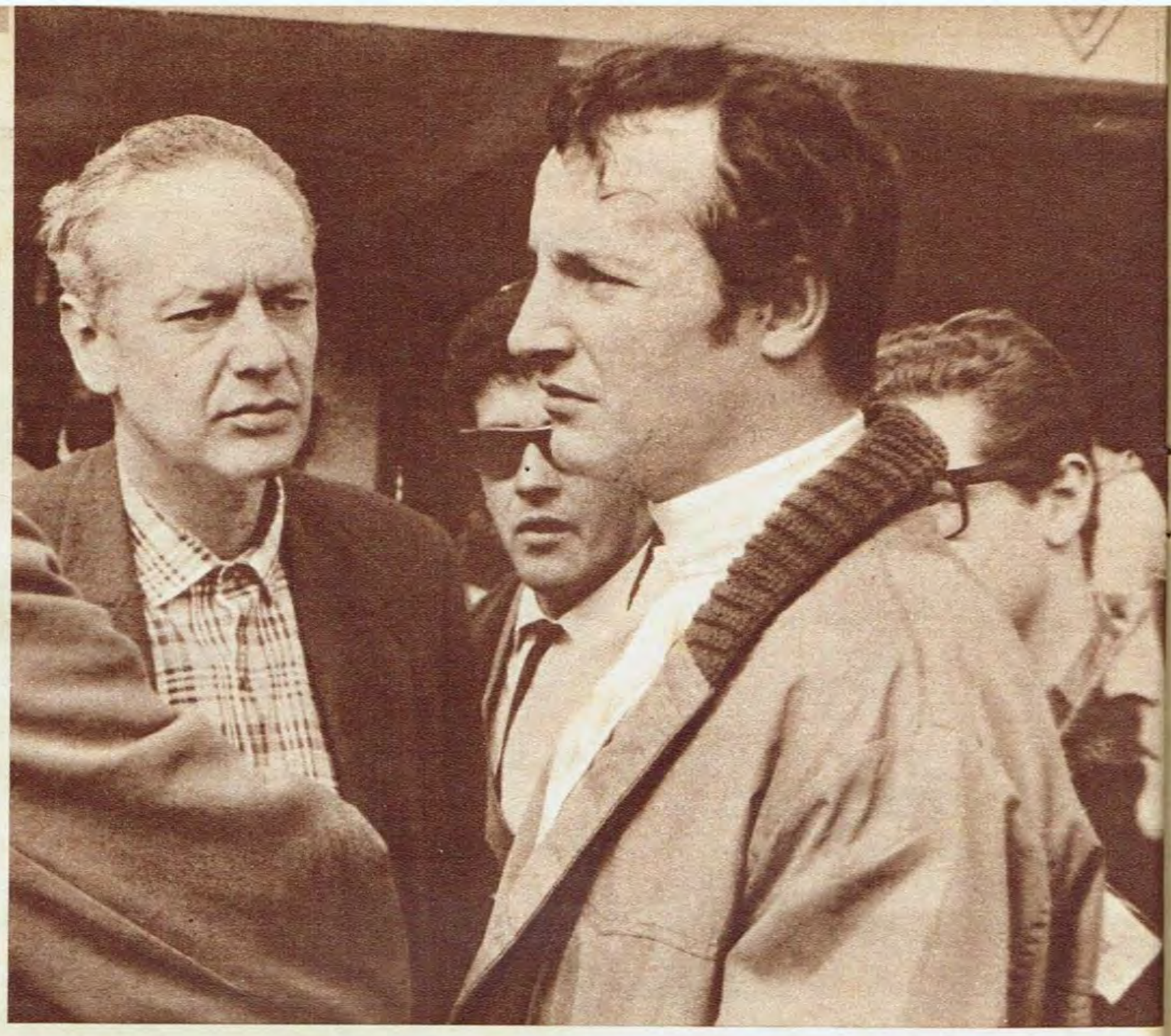

Serio, concentrado, responsable. Un gesto que no es frecuente en Andrea Vianini. Generalmente tiene buen humor. Aquí con Joseph, momentos antes de correr. Por entonces sí se olvida de las sonrisas.

OTRO GRAN APORTE AL TC: ANDREA VIANINI

Sentado en su Fórmula 3, Brabham, y junto a su asistente cada vez que se sube a un auto de carrera: Miguel Angel Galluzzi. Director deportivo, colaborador, consejero. Pero, especialmente, amigo.

Papá Peppino quedó malhumorado porque no lo invitaron a la primera Temporada Internacional de Fórmula 3. Y Andrea también. Entonces se fue a Inglaterra y se compró un Brabham nuevo. Para todos los pilotos extranjeros y para casi todo el público argentino, Andrea Vianini fue el mejor piloto local. Eso fue en 1966, año de su consagración. Como en gran parte conserva el carácter paterno, en una ocasión hizo algunas declaraciones poco cordiales, y le valió una reprimenda del A.C.A. Y eso hizo recordar a muchos que Andrea es italiano. Lo que cambiaba totalmente cada vez que Andrea andaba bien. Entonces era argentino... La última Temporada Internacional no le fue tan propicia como la anterior. Pero en todos los casos, Andrea dejó la clara evidencia de su andar muy rápido —sólo le faltaba andar más seguido en monopostos— y un estilo brillante, de neto corte clásico.

Como se ocupa de sus negocios —que son abundantes— tiene poco tiempo para el automovilismo. Pero los hermanos Aldo y Rinaldo Bellavigna lo eligieron para conducir el Chevrolet Super construido por ellos: el Bellavigna V-1. Andrea, que nunca tuvo ningún punto de contacto con el Turismo de Carretera tradicional, aceptó complacido tratándose de un Prototipo de diseño actual. Y por eso ingresó, también él, en el TC. Posiblemente recién ahora Andrea Vianini ingrese en el círculo de los más famosos. Nunca le faltaron méritos. Sólo el de decidirse a correr TC.

Le gustan todos los deportes al

https://argentoteca.blogspot.com

Andrea Vianini con su Brabham Fórmula 3. Corriendo la Temporada 1966 se consagró para todo el público local. Su mejor carrera la hizo en Mar del Plata, donde estuvo a punto de ganar. Este año desmejoró algo.

aire libre, y los practica: natación, tenis, paleta... Y todos los años promete dedicarse al polo. Es alegre, divertido, jovial. Tiene un buen físico, a pesar de que no le preocupa mucho. Y, sin cometer excesos, que no son su costumbre, hace una vida normal. Supo hacer amigos y los conserva. Entre ellos Miguel Angel Galluzzi, su "direttore sportivo", preparador y consejero cada vez que Andrea sube a un auto de carrera. Su esposa, Dolores Blaquier, además de aguantarle la manía de andar a fondo toda vez que puede, hace de cronometrista. Si Andrea entra definitivamente en la vorágine del TC tendrá buen trabajo de ahora en adelante.

Muy buen ojo tuvieron los hermanos Bellavigna cuando pensaron en él. Porque a ellos les gusta la pista y los caminos buenos, de pavimento. Lo mismo que a Andrea. Por otra parte el Bellavigna V-1 está concebido exclusivamente para eso y no para andar en la tierra. Andrea Vianini es un excepcional piloto de pista. Sensible, rápido, gran calculador. Donde rinde tanto es en la ruta abierta, donde hay que improvisar. Pero el furgoncito amarillo correrá en circuitos trabados y de buen piso donde ganarle a Vianini va a ser muy difícil.

El domingo anterior tuvimos, de entrada, la posibilidad de ver una vez más el espíritu guerrero que tiene Vianini, heredado, seguramente de Peppino, su padre. En la primera llegada a la horquilla, en la serie, Jorge Ternengo intentó, lógicamente, ganarle la cuerda. Andrea movió el auto levemente y Ternengo perdió su línea de marcha y quedó casi detenido en la entrada de la horquilla. A pesar de conducir un autito chico y aparentemente frágil, no dio oportunidad de que le ganaran la posición favorable. Y lo mismo, pero al revés, había ocurrido en la serie anterior entre Eduardo Copello y Atilio Viale. Allí fue el piloto del Prototipo Ford el que levantó y se dejó ganar la cuerda. Cuestión de temperamento.

Cuando terminó la carrera, todo el grupo de Sáenz Peña estaba delirante. Y Andrea fue subido en andas por los más entusiastas. Estaba realmente contento con lo hecho que, por lo menos para el círculo en que nos movemos nosotros, es lo más importante de su carrera deportiva. Naturalmente, sus campañas en Fórmula 3 fueron muy importantes. Lo mismo que aquel triunfo en Reims, junto con Nasif Estéfano. Pero nada puede compararse a la trascendencia que tuvo esta reunión. Ahora sí puede estar satisfecho el clan Vianini. Porque la victoria fue en TC, pero en el TC evolucionado de los últimos meses y con un Prototipo, realizado sobre una plataforma Bergantín que es, en origen, Alfa Romeo 1900. Peppino, desde Paraguay, habrá llorado de satisfacción como cada vez que uno de sus autos ganó hace muchos años.

La idea del grupo que trabaja en el auto, es ahora dedicarse a corregir los defectos que presentó el auto —frenos y caja, especialmente— y que son lógicos cuando se trata de un Prototipo, que fue probado pocos días antes y que a pesar de ello ganó una carrera sensacional. Después habrá que mirar el calendario y tener en cuenta aquellas pruebas en las que se den las condiciones para que el Bellavigna V-1 corra con posibilidades. Naturalmente, la prioridad es para la triple reunión que el Club YPF prepara para el 17, 19 y 20 de agosto próximo. Allí, tanto el auto como Andrea Vianini tendrán que confirmar lo hecho, lo que no será tarea fácil. Pero si tenemos en cuenta que el primer motor que utilizaron tenía 291 HP —"Es un cañonazo. Anda que tira de espaldas", decía Andrea—, hay nuevas esperanzas para los hinchas de Chevrolet.

Andrea y Chevrolet, una combinación en la que nunca hubiéramos pensado teniendo en cuenta el origen y la tradición europea del piloto. Pero está hecha, y con el mejor resultado inicial.

DEMOSTRO CALIDAD EN TODO LO HECHO

Con Dolores Blaquier, su esposa, que es, además, su cronometrista oficial. Si sigue entusiasmado con el TC habrá buen trabajo para ambos en el futuro. Lo esperamos, porque el público lo agradecerá.

https://argentoteca.blogspot.com

J 947

LASER

B 990

Si no lo usa...
¡déselo a
EMAÚS!

Eso que está en el fondo del ropero... en el altillo... o en el garaje...
Esa ropa, esos diarios, esos muebles viejos... ¿va a tirarlos?
Antes de hacerlo, ¡piénselo dos veces! Piense en EMAUS y en los miles de necesitados que puede ayudar con esos objetos, inútiles para Ud., que EMAUS convierte en maderas, ladrillos, etc.
¿Sabe que son 200.000 las familias que viven en villas de emergencia?
¡Ayudar no le cuesta nada! Sólo una llamada a EMAUS...

SARANDI 1139, Bs. As. - T. E. 27-7888 - 23-3108 y 3198
30-6394 - 33-7126

El mundo de las TUERCAS

Formisano, los hermanos Montal, los hermanos Requejo, Miguel Galluzzi, Bonanno, Alvarez, Pinillos, Homero Luna, Coco Bellini, el petiso Ruata, Roberto Elmo, Freddy James, Pepe Diez..., un grupo reunido en la horquilla que le sacó el cuero a todo el mundo. ¡Como para salirse de pista! No se salvó nadie. Risas, bromas y entusiasmo. Ninguno se animó a irse primero... ¿Cuándo es la próxima en el Autódromo?

"Paré en el amontonamiento sin ningún problema. Mi hermano Aldo me gritaba que frenara. Yo paré en un costado sin tocar a nadie. Cuando abro la puerta para bajarme, pasó un tipo corriendo, atropelló la puerta y me la abolló." Benedicto H. Caldarella se reía —como es su costumbre— de la parte que le tocó en el accidente. El lunes, muy serio, Cupeiro, le mandó: "Chiche, llevá el auto al chapista."

Mario Layus comenzó a mezclarse con la categoría mayor. Estuvo en el Autódromo con un Futura Standard y mucho no pudo hacer. Maneja bien y debe insistir. Es el piloto que gana, sin remedio, todas las pruebas para Falcon standard que se hacen en el interior.

La Asociación Pilotos Fórmula 4 hicieron una circular en apoyo a la ponencia del Vicente López A. C. para la asamblea de la C.D.A. en el sentido de evitar el cambio de Fórmula 850 c.c. El problema no es sencillo y hay que pensar en todo. Incluido el futuro.

Ya hay que pensar en dividir las carreras del Autódromo de alguna manera. Posiblemente la solución será poner tiempo mínimo para entrar en el círculo de los más rápidos. El resto que corra junto y por su cuenta. Algunos, aunque despacio, saben andar en la pista sin molestar. Otros son un peligro constante para los que corren en serio. Y se puede perder una carrera por culpa de algunos de los que van a hacer "camelo".

"Nunca llevo el vidrio bajo al comienzo de una carrera. Menos mal que lo tenía bajo, porque pude haberme quedado encerrado adentro al abollarse la puerta. Además, bañado en nafta..." Carlitos Marincovich, que también culminó su "muffa", se alegró porque, además de romper el auto se pudo haber prendido fuego. Y todo porque cada uno se siente con la obligación de erigirse en autoridad y disponer soluciones.

Carlos Loeffel miraba el sábado anterior los Prototipos que estaban haciendo las pruebas de clasificación. "¡Qué aparatos!", decía. Y al mismo tiempo pensaba si serían capaces de aguantarle una carrerita.

Y en las tres pruebas del Autódromo correrá el Mini Cooper de Edgardo Boschi, con el motor 1.300 c.c. y totalmente alivianado. Preparado TC para pelear con los más grandes. Ramón Requejo hará la preparación, como siempre. Boschi se va a poner un tacómetro en la cabeza...

https://argentoteca.blogspot.com

El sábado a la mañana, Jorge Cupeiro le dijo a Ricardo Bonanno: "Vení, loco. Vamos a dar unas vueltas en tu auto..." Bonanno, pensando que iba a aprender algo, agarró viaje encantado. A las tres vueltas le sacó una biela por el costado... "Para mí que Froilán González lo mandó a propósito, para dejarme fuera de posibilidades", comentaba Bonanno. La "muffa" de Cupeiro ya tiene cualquier dimensión.

Para auspiciar el notable monopasto FRM realizado por Paco Martos y que ahora tendrá mecánica Peugeot 404 para que corra en Rafaela, se organizó un asado muy amable al que concurrieron figuras del ambiente. Otro empujón y ya están en marcha.

La organización de la ACTC no fue tan cuidada como las anteriores, pero el volumen de esta reunión tampoco fue el de antes. Todo fue más grande. De todas maneras —por lo menos en el aspecto puramente personal que nos tocó vivir antes y durante la carrera— no tenemos motivo de queja alguna. Da buena disposición, la cordialidad y la buena educación de dirigentes como Ballaratti, el "yeti" Elencoff y Nomdedeu obviaron todos nuestros requerimientos.

"¿Viste cómo anduve? Y yo que no quería ni largar. Me coloqué entre los primeros y sin problemas. Estoy loco de contento..." Eduardo Rodríguez Canedo estaba eufórico después de la serie. Sabía que no estaba para ganar, pero se estaba divirtiendo honestamente. Lástima que se vio envuelto en el "bowling" y no pudo correr la final. Pero ya hizo su primera experiencia, que es la más importante. A insistir.

Reunión previa, muy en serio, y el estudio del código de señales por los pilotos más famosos del TC son otras de las previsiones para las próximas carreras en el Autódromo. Si lo hacen en Indianápolis...

"¡Qué fulero es tener auto propio! Setenta lucas cada goma...", se quejaba Jorge Cupeiro el lunes después de la carrera. Menos mal que Caldarella ganó unos pesos...

No ganaron ninguna serie esperando la final que tampoco ganaron. Y el auto de Jorge Ternengo quedó como para tirarlo. La carrera era auspiciada por los concesionarios IKA. ¡Lindo día para el equipo oficial!

El Gordo Charles Lucas, que estuvo aquí en la Temporada Internacional de Fórmula 3 de 1966 con su propio equipo —para el cual corrió después "Cacho" Fangio—, ganó una prueba de esa categoría en Inglaterra. ¿Cómo hizo? Claro que en la carrera siguiente se salió y casi se mata.

El muy santafecino José B. Vazeilles ("Rugir de Motores") fue reelegido como presidente de APICA —Asociación de Periodistas del Comercio y la Industria del Automotor— en la asamblea realizada hace pocos días. Merecida la confianza evidenciada, en el deseo de los asociados.

Con mucho entusiasmo empezó su gestión ACCIKA, la Asociación Carreras Concesionarios IKA. En dos meses de trabajo ya hizo mucho en favor de los que corren con la mecánica de la marca y también para los demás, auspiciando carreras de todo tipo aquí y en el interior. Así se trabaja.

"¿Viste, viste? La confianza que nos teníamos era por esto... Estábamos seguros que si no se paraba, ganábamos." Aldo y Reinaldo Bellavigna lloraban de alegría. (¡Qué asado!)

"¡Che, Tano!", le gritaron a Vicente Formisano después del choque de la primera vuelta. "Las llantas de magnesio se rompieron todas." "Mis llantas son para correr, no para chocar...", contestó, sin dar vuelta la cabeza.

"Mire, ya estaba casi listo para ir al Autódromo en agosto. Después de lo que vimos, paramos el trabajo. Haremos uno totalmente nuevo. Un Prototipo." Los hermanos Requejo —a quienes visitamos el lunes— ya están trabajando sobre nuevas bases. Lo actual ya es viejo.

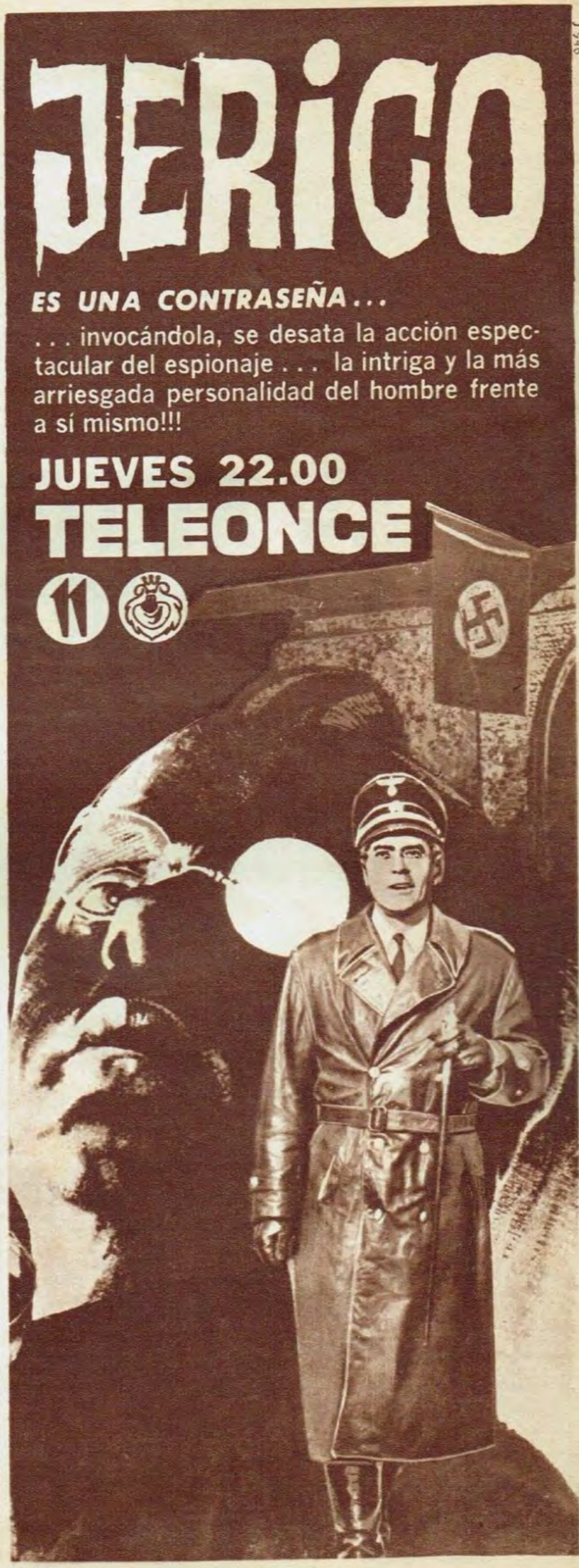

https://argentoteca.blogspot.com

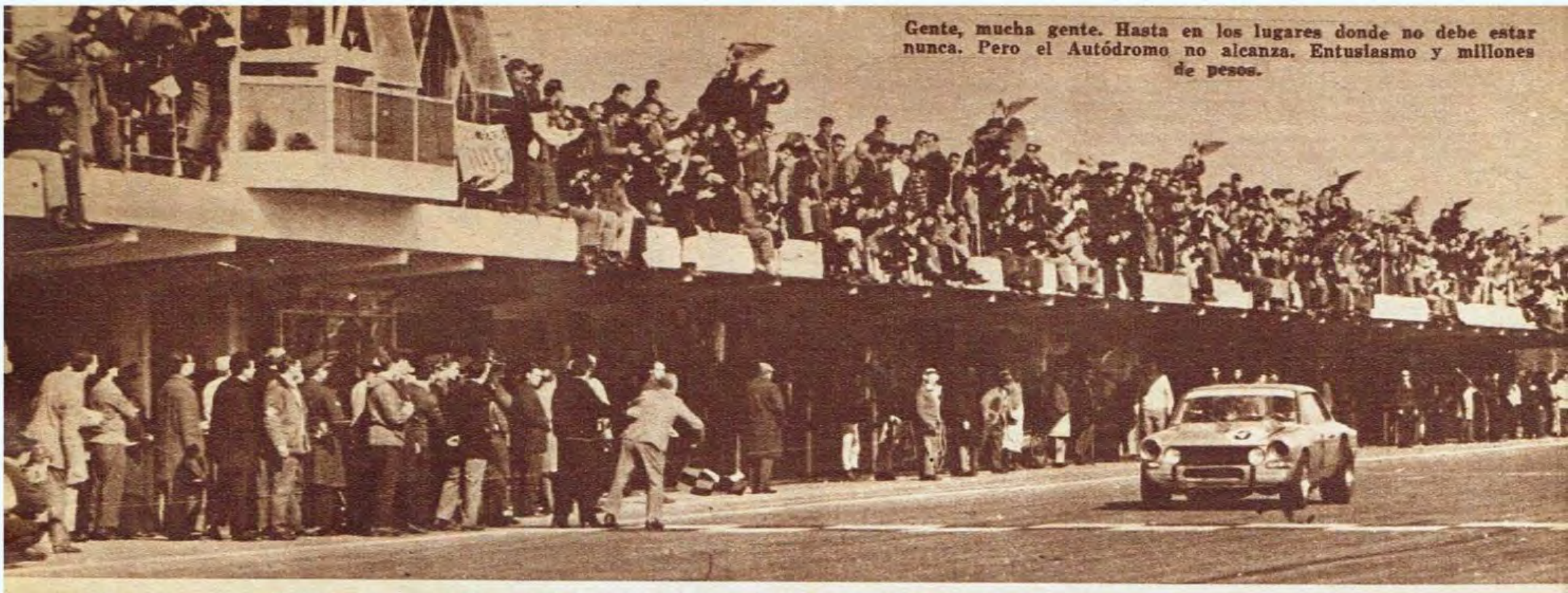

Gente, mucha gente. Hasta en los lugares donde no debe estar nunca. Pero el Autódromo no alcanza. Entusiasmo y millones de pesos.

SI, AL AUTODROMO... PERO LOS MILLONES, ¿ADONDE VAN?

Se comentaba en los últimos días de la semana que para el domingo próximo se estaba gestando otra carrera en el Autódromo Municipal, por supuesto de Turismo de Carretera. Así, como anuncio, es muy lindo. Pero esto tiene un trasfondo que es necesario poner en evidencia porque tiene su parte totalmente negativa.

Desde hace unos dos años, más o menos, organizar la carrera de TC en lugar cerrado y donde se pueda cobrar entrada es un negocio redondo. Se juntan unos cuantos amigos, se hacen los promotores y prometiendo una cifra en premios hacen la carrera y en la mañana de un domingo se ganan varios millones de pesos. Con poco trabajo. Con poco riesgo. ¿Y ese dinero a dónde va a parar? ¿Vuelve al automoviilismo? ¿Se utiliza para hacer obra en beneficio de la actividad? ¿Se compran ambulancias, servicios médicos? ¿Se construyen autódromos? No, nunca. Son a beneficio personal. ¿Y los corredores qué ganan? Nada. Son los conejillos de india. **Los "tontos" útiles que van a correr porque les gusta, porque no tienen otra cosa que hacer los domingos, porque "si van los demás yo también voy", por costumbre, para cobrar la publicidad que llevan en los autos.** Pero se olvidan que son los que sostienen el espectáculo. Porque si ellos no van la carrera no se hace y los promotores se quedan sin la vaca...

A raíz de las recaudaciones sensacionales de las dos últimas carreras del Autódromo Municipal, el grupo de los pilotos que va a correr en serio se está poniendo también serio en el aspecto económico. Y llegarán a exigir prima de partida. Lo que, por otra parte, es perfectamente lógico. No pueden poner sus pesos, su nombre y su vida al servicio de un grupo de personas que poniendo cara de dirigentes embolsan una suma que no ganarían —trabajando de comerciantes— en toda la vida durante la mañana o la tarde de un domingo cualquiera.

Los que van a dar el espectáculo y el público sigue no son más de 10 ó 12. Aunque corran ellos solos el Autódromo se llena igual. Porque a los demás nadie los mira. Entonces, a ese grupito reducido hay que pagarle en consecuencia. Premios del orden de los 5 millones de pesos, como dio la Asociación de Corredores de Turismo de Carretera, y, además, derecho de partida que puede ser de 300 ó 400.000 pesos para cada uno. Así sí arriesgarán sus autos, sus pesos invertidos y su vida. Porque son tan profesionales como los organizadores de las carreras. Todo esto es un gran negocio del que participa mucha gente que no arriesga nada. O mucho menos que los pilotos y sin ellos no se podrían hacer las carreras...

En el choque del domingo anterior hubo autos rotos en cantidad alarmante. Y varios pilotos estuvieron al borde de la muerte. Carlos Marincovich quedó encerrado mientras lo bañaba la nafta, lo mismo que Jorge Ternengo. Una chispa y se hubieran incendiado todos los autos y sus tripulantes. ¿Y todo por qué? ¿Por cuánto? Esto tienen un precio, evidentemente. Y hay que pagarlo.

Hacer las carreras en el Autódromo es lo que propiciamos desde hace muchísimos años. Estamos llegando, por fin, a eso. Porque está demostrado que es un espectáculo sensacional del que sale todo el mundo beneficiado en mayor o menor medida. Hay que convertirlo en el gran espectáculo para el público del Gran Buenos Aires. Pero, atención, a repartir la plata equitativamente, con honestidad, porque es mucha. Y el automovilismo no es una entidad benéfica para un grupo seleccionado de dirigentes. Debe distribuirse conscientemente y, en primer lugar, entre los que ofrecen todo por el espectáculo. Ojo, que si se nos van los leones... hay que cerrar el circo.

https://argentoteca.blogspot.com

RODOLFO ALZAGA NO TERMINA CON LA MALA RACHA

Rolo..., y después dicen que no sabés nada de mecánica...

La piña que recibió de atrás, sobre la rueda izquierda, le torció todo el casco del Torino. Ahora hay que esperar que llegue otro.

"ES increíble. Primero el Torino no andaba nada. Después mis auxilios tuvieron la mala suerte de volcar la camioneta de auxilio con la que arrastramos el auto de carrera. Después un sobrino me chocó el auto particular y quedó destrozado. Ahora me chocan en el Autódromo y el Torino de carrera no sirve más. Tengo una racha que no sé cuándo se terminará...".

Rodolfo de Alzaga se queja de su mala suerte. Y no es para menos. Se le juntó todo. Está en un plano de igualdad con Dante Emiliozzi y con Nasif Estéfano. Los tres juntaron la peor suerte de muchos años en pocos meses.

"Ahora tuve que pedir otro casco a IKA, porque el que tenía no sirve más. Estos autos compactos chocan y se descalabran todos. Y después de recibirlo tenemos que ponerlo en orden de marcha, lo que va a llevar un buen tiempo. Es una lástima, porque en la parte mecánica estamos totalmente al día. Te aseguro que mi auto anda como los de fábrica. Estoy muy contento y creo que vamos a andar muy bien. Lástima que ahora se nos atrasará todo."

Con las dos últimas carreras de autódromo está muy contento. A pesar de tener un auto preparado para el camino, anduvo muy bien en pista. Claro que también tiene que ponerse al día. "Para el año próximo quiero tener un auto para la carrera y otro para el autódromo. No se puede luchar con los Prototipos. Hay que prepararse bien y hacer un auto para la pista. Creo que lo tendremos, porque las carreras allí adentro van a ser muy numerosas y muy interesantes. Por eso hay que estar precavido". Alzaga hará lo que también hará José Manzano, por ejemplo, y otros pilotos de Torino particulares. De acuerdo con lo que hizo Nasif Estéfano se puede tener un auto original para la carrera y otro modificado tipo GT para las pistas. Bien liviano, con la mayor disminución de peso posible y la suspensión adecuada para la pista. Un auto para oponerse con posibilidades a los nuevos Prototipos, que serán los dominadores del Autódromo Municipal y de los que se hagan.

"Ahora sólo me resta esperar que de Santa Isabel me envíen el casco lo más pronto posible. Tengo dos motores, dos cajas, diferenciales con distintas relaciones y llantas adecuadas. Estamos preparados gracias a la buena disposición de la gente de IKA, que responde a mis pedidos con mucha diligencia. En cuando llegue el casco, Pepe Viniegra se pondrá a trabajar en él colocando los tanques, las butacas, y adaptando todo para correr. Creo que en 20 días más, con un poco de buena suerte —que nos hace mucha falta—, podremos estar nuevamente en línea de partida."

Da la impresión de que más cosas ya no le pueden pasar. Por lo tanto debe empezar ahora una racha buena —que siempre sigue a las malas—, en la extensa carrera deportiva de Rodolfo Alzaga. Está bien pertrechado y como para hacer las cosas muy bien. Pero se truncó todo con el accidente múltiple del Autódromo Municipal. En pocos días más, con trabajo y colaboración, podrá volver. Tal vez para la triple jornada del Club Y.P.F. del 17, 19 y 20 de agosto próximo en el circo máximo local. Pero si se pudiera ir a Hughes, mejor todavía. Hay que intentarlo.

• AUTOS ROTOS POR TODOS LADOS

Con su preparador y amigo, Pepe Viniegra, quien deberá poner en orden de marcha el nuevo casco que recibirá de Santa Isabel.

https://argentoteca.blogspot.com

Aprenda

J 486

RADIO TELEVISION y TRANSISTORES

Actúe HOY MISMO envie el cupón

Desde 1937 la ONDA DIDACTICA de Radio Instituto cubriendo todo el pais.

Miembro de la ASOCIACION de INSTITUTOS LIBRES DE ENSEÑANZA

GRATIS...

SERAN SUYOS

Sí... exactamente, Ud. leyó bien. UN TESTER, UN EQUIPO A TRANSISTORES, UN TELEVISOR y UN EQUIPO DE HERRAMIENTAS serán suyos GRATIS siguiendo nuestros cursos prácticos y modernos.

solicite folleto **GRATIS**

FUNDADO EN 1937

RADIO INSTITUTO

ENSEÑANZA MODERNA
POR CORRESPONDENCIA

ENSEÑANZA POR CORRESPONDENCIA: Billinghurst 543 - 87-3873
ENSEÑANZA EN CLASES PERSONALES: Billinghurst 543 - 87-3873
Rivadavia 3192 - 87-0954

Sírvase remitirme GRATIS y sin compromiso de mi parte el folleto

"EN LA TV ESTA MI PORVENIR"

NOMBRE .....
DIRECCION ..... F.C. .....
LOCALIDAD .....

Filial en Uruguay: Soriano 1005, Montevideo.

G. 25-7-67

PILOTOS "VENDIDOS"

El Autódromo Municipal y los que se hagan en el interior se utilizarán cada vez en mayor medida. Espectáculos pagos y de gran jerarquía en gran cantidad. Ya tenemos muestras concluyentes.

LLEGA LA EVOLUCION: EQUIPOS OFICIALES Y EL PROFESIONALISMO

ESTAMOS en plena evolución. Ahora creemos que definitivamente. Y no sólo en el aspecto técnico. También en el de los procedimientos. Entramos en un período que se estuvo postergando por mucho tiempo. Y, sin ninguna duda, se lo debemos a la gestión de IKA con su equipo oficial y su manera de obrar en el ambiente TC.

Como todos los movimientos de evolución o revolución, levanta oleadas de aceptación y de protesta. Naturalmente el eco tiene que existir. Y hay que aceptarlo así. Ya hemos visto algo, pero no todo. Sobre el final de la temporada actual y después del Gran Premio, durante el verano, habrá más sorpresas para todos y en todo sentido.

El automovilismo será profesional. Porque hasta ahora sólo es en apariencia o en algún sentido. Pero no totalmente. Al introducirse las fábricas en el deporte ocurrirá lo que ya ocurrió en todos los países automovilísticamente adelantados. Con su dosis de progreso y la correspondiente de negatividad. Los pilotos trabajarán de eso, de pilotos. Y las fábricas pagarán buen dinero por sus servicios. Hasta ahora muchos corredores pensaron que los famosos eran ellos. Pero la fama les llegó por la marca que condujeron. La muestra la tenemos en los silbidos bien sonoros que el público les proporciona a todos los que se pasaron a los Torino. Y, como en todas partes —incluidos nosotros—, el receptor directo y final de la ovación será Chevrolet, Ford, To-

https://argentoteca.blogspot.com

NO HABRA MAS

rino, Chrysler o el que salga. Por supuesto, ya no habrá pilotos "vendidos". Con el tiempo tendrá que aceptar que un año corra para Ford y al siguiente para Chevrolet o Torino. Como ocurre con el fútbol. Y cada piloto se cuidará mucho de rendir en toda su plenitud, para que las fábricas los empleen y no tener que hacer de particular, que, aunque lo apoyen firmas comerciales y cuenten con la colaboración de las fábricas, no es lo mismo. Buena letra, portarse bien y no hablar demasiado. Las declaraciones quedarán en el olvido. "Quemarse" habrá pasado de moda definitivamente. Un buen empleado obedece y no habla.

El automovilismo será para las fábricas y para los particulares con recursos financieros. Es el deporte más caro del mundo, y así hay que aceptarlo. Depende del progreso técnico y de las investigaciones y experiencias de los ingenieros. Y todo eso no lo puede hacer el que sólo cuente con su buena voluntad. Tiene que tener, además, fortuna. Las carreras en el Autódromo Municipal y en los que se están construyendo o se construirán en los próximos meses serán mayoría. Porque allí el público pagará su entrada y verá espectáculos como estos dos que ofreció el autódromo local el 4 de junio y el 16 de julio. Con recaudaciones que no se consiguen ni en el partido de fútbol más importante de la historia. Y de allí saldrá el dinero para seguir avanzando.

¿Los particulares no tendrán más chance? Sí, lo demostró Andrea Vianini el domingo último. Corrió contra dos fábricas y ganó. Y el auto salió de un taller muy modesto. Pero para poder competir habrá que trabajar como se trabajó en ese auto. Con conocimientos, recursos y seriedad. Claro que la lucha no será, en definitiva, muy pareja. Pero ya debemos ir acostumbrándonos a las nuevas ideas. A toda la transformación que veremos en los próximos meses, que no sólo será de forma, y de la que no se salvarán, por supuesto, los dirigentes. Para un automovilismo evolucionado se necesitan, imprescindiblemente, dirigentes evolucionados. Hay que buscarlos urgentemente, porque no los tenemos. Basta de descansar. Hay que sacudir las telarañas, pasarle el plumero a las mentes Estamos en la segunda parte de 1967.

Los particulares, apoyados por firmas comerciales y las comisiones de concesionarios, tendrán que trabajar mucho en máquinas Prototipos para poder competir con éxito. El automovilismo es muy caro.

Rodolfo de Alzaga y José Manzano, entre otros, son receptores de los silbidos por haber cambiado de marca. En el futuro próximo los pilotos serán totalmente profesionales. Como en todas partes.

MARTE

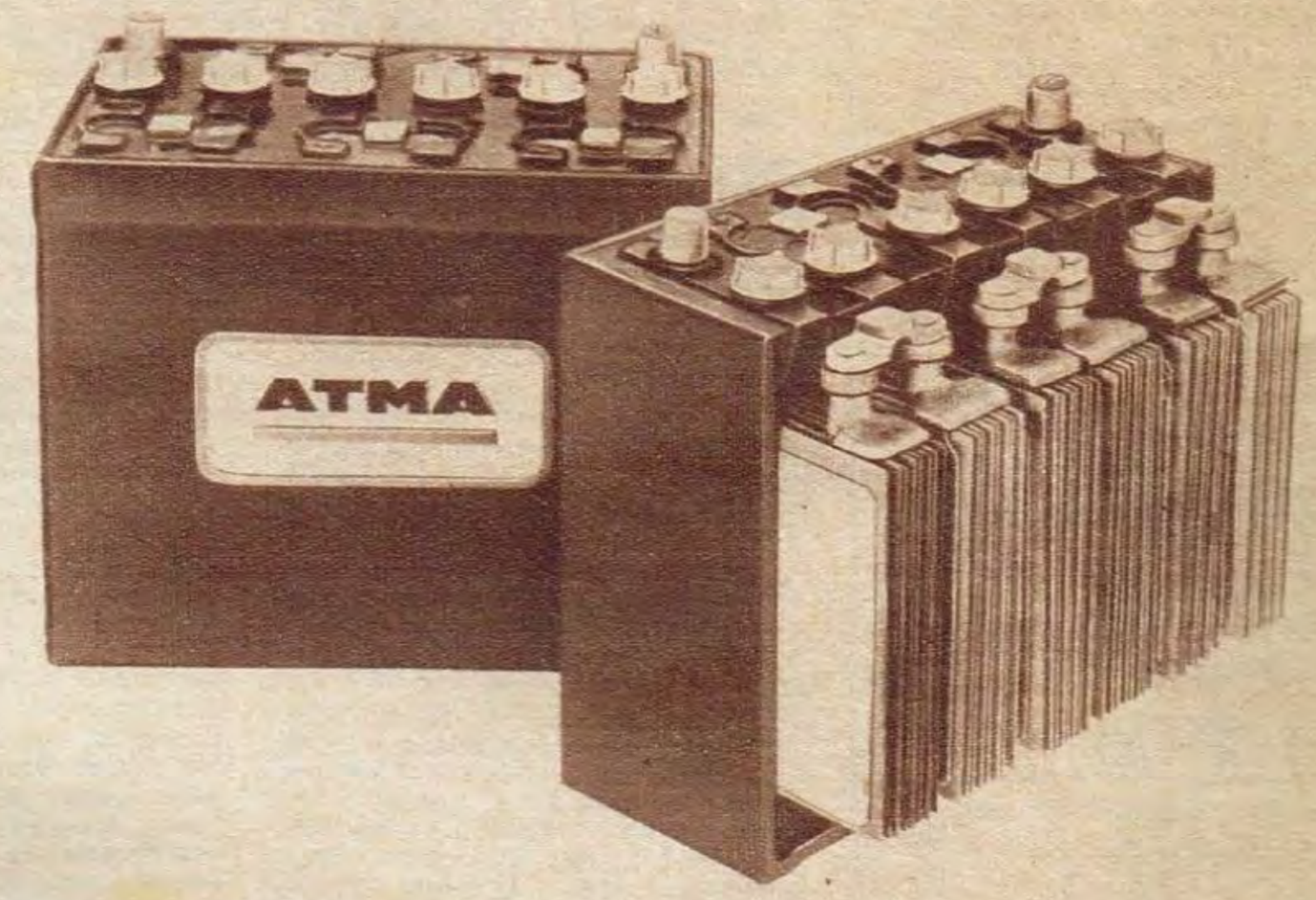

0 Km. por fuera y por dentro.

Es decir, íntegramente nueva.

Esa es la seguridad que usted obtiene al comprar una batería ATMA, que lo resguarda del riesgo de adquirir una batería reacondicionada.

Detalle éste que distingue a las baterías de marca de "las otras".

ATMA se destaca entre las primeras por ser la única batería que le ofrece otro "0 km." extra: su cargado en seco en el instante mismo de colocarla en su automotor. Y también sus exclusivos separadores microporosos, inalterables a la acción del ácido.

Recuérdelo. Con sólo una palabra usted se asegura que no compra una batería reacondicionada: "ATMA".

Pronúnciela en su próxima compra.

SIEMPRE EN MARCHA CON **ATMA** BATERIAS QUE DURAN!

J 853

https://argentoteca.blogspot.com

Aprenda
MECANICA DENTAL

En poco tiempo estudiando
EN SU CASA POR CORREO

Hombres y Mujeres pueden aprender cualquiera sea su edad.

GRATIS:
1 mes de enseñanza personal

TAMBIEN CURSOS PERSONALES
en 3, 6, 9 y 12 meses

Cursos especiales de
CROMO - COBALTO

Otorgamos Diplomas

INSTITUTO AMERICANO DE MECANICA DENTAL
Cerrito 236 - 4° piso - Bs. As.

ENVIE HOY MISMO ESTE CUPON
Nombre y Apellido .....
.....
Domicilio .....
Localidad .....

1658

"¡QUE GOLAS... OLI!"

"LA ACADEMIA DE PELUQUERIAS MAS PRESTIGIOSA DE SUDAMERICA"

¡AHORA ES EL MOMENTO!
¡GANE MUCHOS $!...

APRENDA CORTES DE CABELLO PARA CABALLEROS Y NIÑOS.

CURSOS RAPIDOS Y EFECTIVOS

"OLI"

También cursos de peinados para Damas.
Inscríbase.
¡Asegure su porvenir!

OLI
Rivadavia 11674, Liniers.
Av. Pavón 1766, Avellaneda
Rivadavia 15082, Haedo
Rivadavia 13694, R. Mejía
Av. General Paz 10632, Liniers. Loc. 7 y 9
San Lorenzo 214, San Martín
Belgrano 239
Hipólito Yrigoyen 2317 - San Justo
Almafuerte 3128

Tel. 64-1048

PEDUZZI CAUSA SENSACION CON SU "CUADRADO"

ES el preferido de la tribuna. Y de muchos de los que están dentro de los boxes. Porque a todo el mundo le provoca simpatía y admiración. A unos porque lo ven tan viejo y tan rápido que no lo pueden creer. A los que saben, porque es un auto "con trampa" tan bien hecho y manejado tan fuerte como nunca se vio. La idea de la familia Peduzzi tuvo notable éxito. Y ellos se divierten en grande.

En cuanto apareció lo bautizaron como El Intocable y, por consiguiente, como Elliot Ness. El Chevrolet cuadrado se fue perfeccionando porque la fórmula es sencilla si se aplica bien: corto entre ejes, liviano y con la mayor potencia posible. El mismo camino que buscan los Prototipos. La forma es lo de menos cuando se trata de circuitos como el del Autódromo. Tiene muy poca importancia. La aerodinamia se siente con todo su peso cuando hay rectas muy largas y el auto tiene que andar a fondo y boleado durante un tiempo largo. Pero para acelerar y frenar continuamente, cuadrado o con la forma del huevo —la aerodinamia en su más pura demostración— es lo mismo.

Ricardo Peduzzi lo maneja sólo en autódromos. Tiene una excelente suspensión, bien estudiada, y un motor con mecánica propia y de Ramón Requejo, en esta última carrera del Autódromo Municipal. Naturalmente, con esa combinación el extraño aparato tiene que rendir muchísimo. Dobla por la cuerda en el curvón como si fuera por un riel. No la ataca por afuera para disminuir el radio. Bordea el cordón de adentro durante todo su desarrollo. Y lo mismo en la horquilla. Andando así nadie puede ganarle el lugar. La relación peso-potencia es tan favorable que su aceleración es buenísima. Y el resultado está a la vista.

Ricardo Peduzzi anda fuerte como pocos. Pero su línea de marcha no es lo concisa que debe ser. Es muy difícil pasarlo y ya provoca los comentarios de muchos de sus rivales. Lo que es una lástima. Si corrigiese ese detalle, la simpatía que despierta aumentará notablemente. Y sería mucho más lindo verlo andar en un auto totalmente moderno. También de forma. Porque lo haría muy bien y como es muy joven tiene que aprovechar el porvenir que tiene por delante. El domingo, un detalle de último momento —claro que fundamental mecánicamente— lo dejó fuera de la clasificación que se había ganado duramente. Pero no se va a desanimar por eso. Lo sabemos. Don Félix sabe mucho de todo esto y su consejo es invalorable.

El Intocable ya hizo lo suyo. La familia Peduzzi tiene que encarar la construcción de una máquina moderna y que Ricardo pueda correr en todas partes, no sólo en autódromos. El apellido tiene historia en el TC y puede perdurar por muchos años más y con éxito. Villa Ballester seguirá eternamente agradecida.

Ricardo Peduzzi, heredero de un apellido que está en la historia del TC. A través de él puede perdurar. Tiene calidad y garra.

Mecánica actual y forma antigua

Hoy, ayer y anteayer. Por lo menos de aspecto. La actuación de Peduzzi en el Autódromo fue notable, aunque terminó con mala suerte.

●

→

→

Todo lo actual debajo de una carrocería de tiempos de Corrientes angosta. Pero tiene un gran motor Chevrolet y suspensión bien pensada.

https://argentoteca.blogspot.com

"LE MANS ABURRE, PERO SE DEBE VER"

Boschi estuvo allí

Así vio Edgardo Boschi, muy sorprendido, a los Ford que habían chocado entre ellos. Baja sensible que no les impidió ganar la carrera.

●

Boschi viaja mucho y vio todas las carreras más importantes del mundo. Le Mans, asegura, es muy aburrido, pero para el que le gusta esto hay muchas cosas para ver.

"Fui porque estaba en París. Viajar exclusivamente para ver las 24 Horas de Le Mans es una locura. Se divierten solamente los que corren, como en todas las pruebas de duración. Pero yo estaba cerca, alquilé un R8 y me fui a verla."

Edgardo Boschi viajá por sus negocios muy seguido a los Estados Unidos y a Europa. Y en esta oportunidad coincidió con la famosa carrera de Le Mans. Y algo nos contó al respecto. Además, vista con ojos muy argentinos y con sentido común:

"Los Ford ganaron por muerte. Pienso que pudieron haber sacado cualquier ventaja. El Mk. IV es muy rápido. Pero toda la carrera fue muy aburrida. Estuve en varias curvas, y lo que más me impresionó —eso sí que merece verse, porque es excepcional— fue ver cómo doblaban en una curva de noche. Increíble. Venían a fondo, alumbrados por los faros, y giraban como si fuera de día. Fue lo más lindo. Claro que para nosotros todo tiene un gusto especial, y me entretuve mucho mirando los camiones de las empresas comerciales que concurren a Le Mans para prestar servicios de apoyo a las fábricas concurrentes. El de los amortiguadores Koni es fabuloso. Un taller completísimo, que trabaja continuamente durante la semana anterior y en la carrera. La sorpresa mayor me la llevé cuando cambié de ubicación y en una curva me encontré con tres Prototipo Ford destruidos. Habían chocado entre ellos..."

Boschi ya había visto Le Mans en otras oportunidades y se había aburrido en consecuencia. Pero la tentación de estar allí cerca pudo más que su deseo de seguir viaje. Y siempre se puede sacar alguna conclusión, además de tener una idea clara y precisa de lo que son los Prototipos modernos andando a fondo. Eso ayuda después para quien, como él, también cumple funciones de dirigente. La ubicación para tratar problemas se logra por ese medio.

"Las Ferrari P4 no pudieron hacer nada ante la velocidad de los Ford. Estuvieron esperando que rompieran, pero quedó uno en carrera y no lo pudieron alcanzar más. Todavía me queda el zumbido de tantos HP juntos."

en

J. VAZQUEZ IGLESIAS S.A.

Concesionario Oficial General Motors

no le cargamos los intereses en otro lado, se los cobramos pero son los más bajos de plaza.

Hipólito Yrigoyen 2655 - Tel. 48-7281
Lope de Vega 2789 - Tel. 50-3234/6

CHEVROLET

AUTOMOVILES
Super Sport. Super Lujo y Super
PICK-UP
con y sin caja
CAMIONES
con y sin carrocería

TAXI nuevo plan financiado
en 42 meses
$ 33.810 por mes

Entrega inmediata.

ALBATROS

K 174

https://argentoteca.blogspot.com

Ser amigos es lo importante

diente disculpa borró y una amistad que se afianzó luego con la copa en la mano. La amistad siempre fue proverbial en el TC, especialmente entre los más famosos. Ahora, en dos carreras distintas tuvimos dos casos de recriminación aguda. De discusión agria que pudo terminar mal. De algo que no se había visto hasta ahora.

Norberto Polinori-José Manzano en Córdoba y Oscar Cabalén-Nasif Estéfano en el Autódromo Municipal pusieron la nota discordante. Comenzaron por rozarse en la pista, siguieron con una guerra radiofónica y terminaron discutiendo. Todo muy feo. Muy desagradable, que hay que difundir para que no se repita.

El automovilismo es una actividad que implica riesgos físicos. Hasta la muerte. Y ello obliga a desarrollarla con un espíritu muy especial. No se trata de hacer un foul o agarrarlo de la camiseta. Aquí el que da o recibe un autazo, o quiebra su línea de marcha, puede terminar definitivamente. En la lucha con tantos intereses en juego pueden olvidarse muchas cosas importantes que, en otro momento y con los nervios descansados, son elementales. La amistad no puede olvidarse en ningún momento. Ganar es muy lindo. Pero mucho más lindo es ser amigos.

La barra del TC es una institución tradicional. Las noches de hotel, los asados, el bar y los talleres unen toda la vida a quienes al otro día salen al camino sin saber exactamente si regresarán. Porque el riesgo está latente en todo momento, en cualquier carrera y por cualquier motivo. Lo sabemos por experiencia. Los abrazos, las bromas, el truco y la copa son motivos de unión y alegría. De un compañerismo nunca desvirtuado y que fue orgullo para todos aquellos que integramos esta colorida, alegre y desprejuiciada barra del TC.

Que la lucha de marcas, de intereses, de pesos, no empañe algo que se consiguió a través del tiempo y que sólo la muerte pudo emsombrecer en alguna ocasión. Dejemos todo como estaba. Un peso de más o de menos no es fundamental. GANAR ES MUY LINDO. PERO MUCHO MAS LINDO ES SEGUIR SIENDO AMIGOS.

Esto es TC. Es lo único importante en esta dura lucha de marcas y de intereses. El abrazo, el gesto cordial, la palabra amiga.

"LA BARRA DEL TC" NO PUEDE DESVIRTUARSE

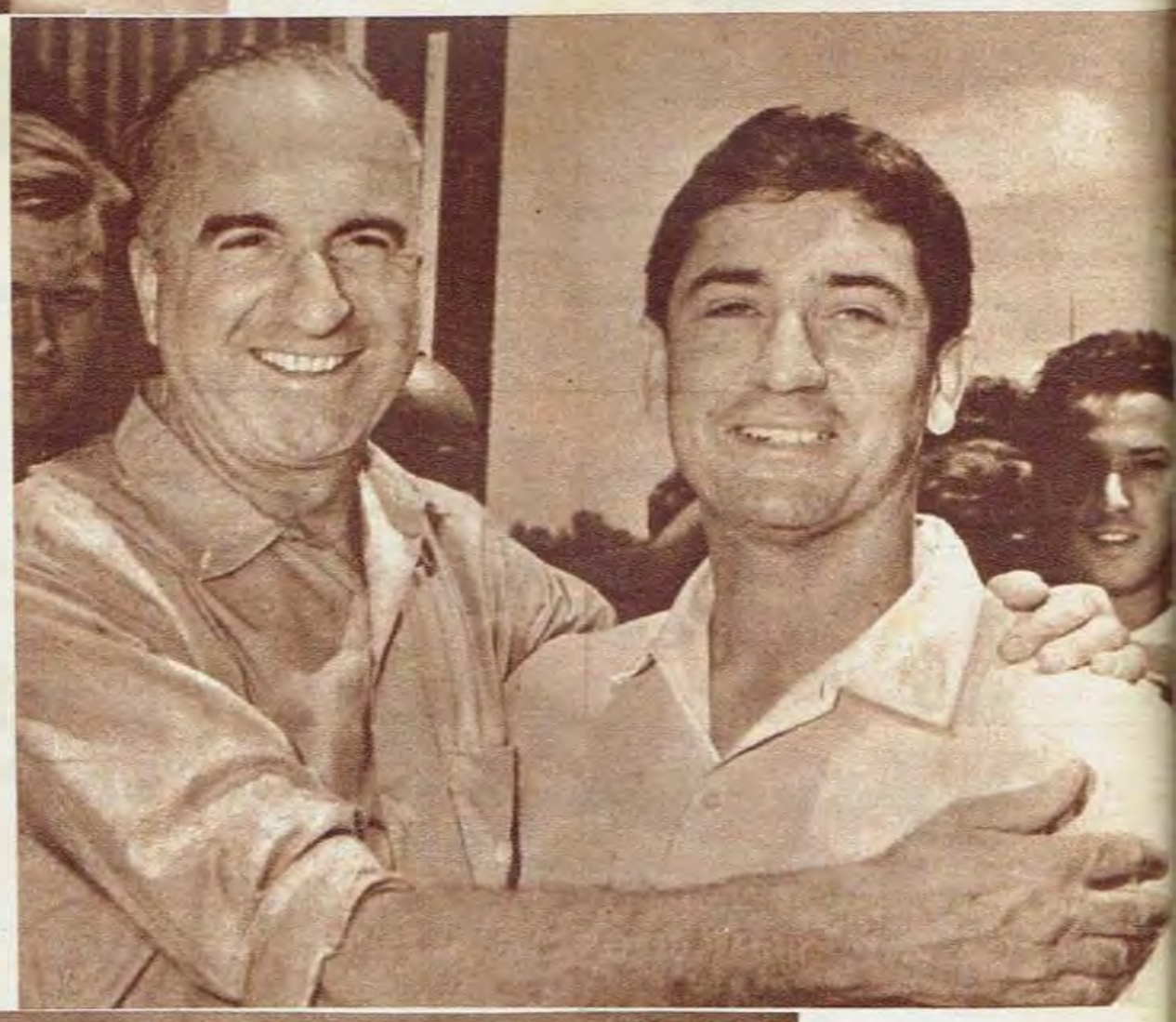

LOS intereses en juego son cada vez más grandes a medida que las fábricas se introducen en el deporte. El afán por ganar es mayor cada día. La rivalidad se acrecienta continuamente. Nunca como ahora una victoria o una buena clasificación fue tan importante. La gloria deportiva representa pesos. Muchos pesos. Y la lucha se hace áspera. Hasta ahora, correr fue una diversión auténtica. Para todos. Para los que corrían y para los que los veían correr. Nada era muy serio. Ahora la diversión se convirtió en obligación, a pesar de que los pilotos todavía digan que "corren por divertirse". Cuando se pierde una carrera la cara lo dice todo. Y cuando no se consiguen los elementos necesarios, la desesperación hace el resto durante toda la semana. Hay que pensar en todos los detalles y hay que cuidarse físicamente, porque las carreras se hacen al centímetro, sin concesiones. Y gana el que esté mejor preparado en todo sentido.

De aquella vieja diversión de andar a fondo los domingos por la mañana nunca surgieron entredichos importantes. Alguna recriminación muy débil y sin entusiasmo, que la correspon-

↑ **Gané o me ganaron. Es lo mismo. A luchar sí, por triunfar deportivamente, pero con nobleza, con honestidad. Como hasta ahora.**

●

← **El automovilismo implica riesgo de muerte. No hay que olvidarse nunca de eso. Aún en el ardor de la lucha o cuando se piensa en los pesos.**

https://argentoteca.blogspot.com

LA FORMULA 4 Y SU GRAN RESPONSABILIDAD FUTURA

La protección es útil cuando no se desvirtúa la actividad futura de la categoría. Ya nos ocurrió con los autos de Mecánica Nacional y con el Turismo de Carretera. Que no se repita. Hay que pensarlo.

LA Asociación de Pilotos de Fórmula 4, de reciente creación, tiene ahora un problema entre manos que es de difícil solución. Al respecto distribuyó entre las entidades afiliadas a la Comisión Deportiva Automovilista un comunicado con el fin de hacer conocer su punto de vista y solicitar el apoyo en favor de la ponencia que presentó el Vicente López Automóvil Club y que será tratada en la asamblea anual de la entidad que rige los destinos del automovilismo nacional. La opinión de los pilotos de Fórmula 4 es la siguiente:

"Debido a los rumores circulantes de elevar la categoría actual de la Fórmula 4 de 780 c.c. a 850, nos vemos en la necesidad de poner en vuestro conocimiento nuestra opinión al respecto: Al elevar la categoría se anularían los 50 autos existentes, pues serían excesivamente costosas las reformas de los mismos para alojar el motor de 850 c.c. En la actualidad hay autos de F-4 equipados con motores NSU, BMW, Citroen, Isard, Fiat; y además, están corriendo 4 con motor Renault achicado a 780 c.c. En cambio, en 850 c.c. existe un solo motor, eliminándose así un campo de acción y competencia de marcas. Si Ford achicó su motor (F-100) para correr TC, ¿por qué no se puede achicar el Renault si dicha reducción es de nada más que 65 c.c., de una técnica sencilla y de bajo costo? Si recién ahora se está afianzando y se está tratando de salir adelante con la F-4, ¿por qué la vamos a desplazar cambiando la cilindrada? Si tardamos cinco años en poseer 50 autos y éstos no nos sirven más, ¿cuántos años vamos a tardar en reunir otros 50 coches de 850 c.c.? Por dichos motivos juzgamos que la mencionada reforma no sólo atenta contra la Fórmula 4, sino también contra el automovilismo nacional."

El problema no es sencillo. Por un lado es deber de todos proteger al piloto-preparador y no hacerle gastar más plata que la que puede. Pero no debemos olvidar que esto —el automovilismo— no es una diversión, sino una actividad basada en la técnica, y que como deporte es el más caro del mundo. Haciendo cosas baratas las haremos mal. Se trata de hacerlas bien, gastando lo menos posible, lo que es distinto.

Para hacerlas bien hay que contar con el apoyo de quienes tienen los recursos económicos y técnicos al alcance de sus propósitos. Y si se puede confirmar que la Fórmula 3 Internacional será más adelante de 850 c.c. de cilindrada, debemos ir hacia ella antes de que ella nos sorprenda como siempre ocurrió hasta ahora. Prepararnos con tiempo nos pondría por primera vez en posibilidades iguales con el resto del mundo. Achicar un motor de 850 a 780 no es ningún problema serio, es justo. Pero hacer una experiencia seria y con tiempo del motor Renault 850 puede llevarnos a satisfacciones en el futuro y en él hay que pensar siempre.

Tenemos en el país la fábrica de los motores Renault 850. Es IKA. No se trata de que IKA haga su negocio (que es lo que siempre se teme en estos casos), sino de que proporcione los motores que fabrica en las mejores condiciones de pago posibles para que estén al alcance de la mayor cantidad de pilotos-preparadores. Sabemos por el caso Torino que esa empresa se interesa en el deporte y lo apoya decididamente. Esta es otra posibilidad que hay que estudiar con todo detenimiento antes de tomar una decisión final o de dejarse llevar por el impulso de proteger lo que tenemos. Recordemos los dos casos concretos de nuestro deporte automovilístico: Mecánica Nacional y Turismo de Carretera. El dejarse estar por temor a renovarse y proteger lo hecho nos llevó a la situación de la que todavía no terminamos de salir. La Fórmula 4 tiene la tremenda responsabilidad de hacer los futuros pilotos de nuestro automovilismo. Eso es lo importante, no divertirse ahora.

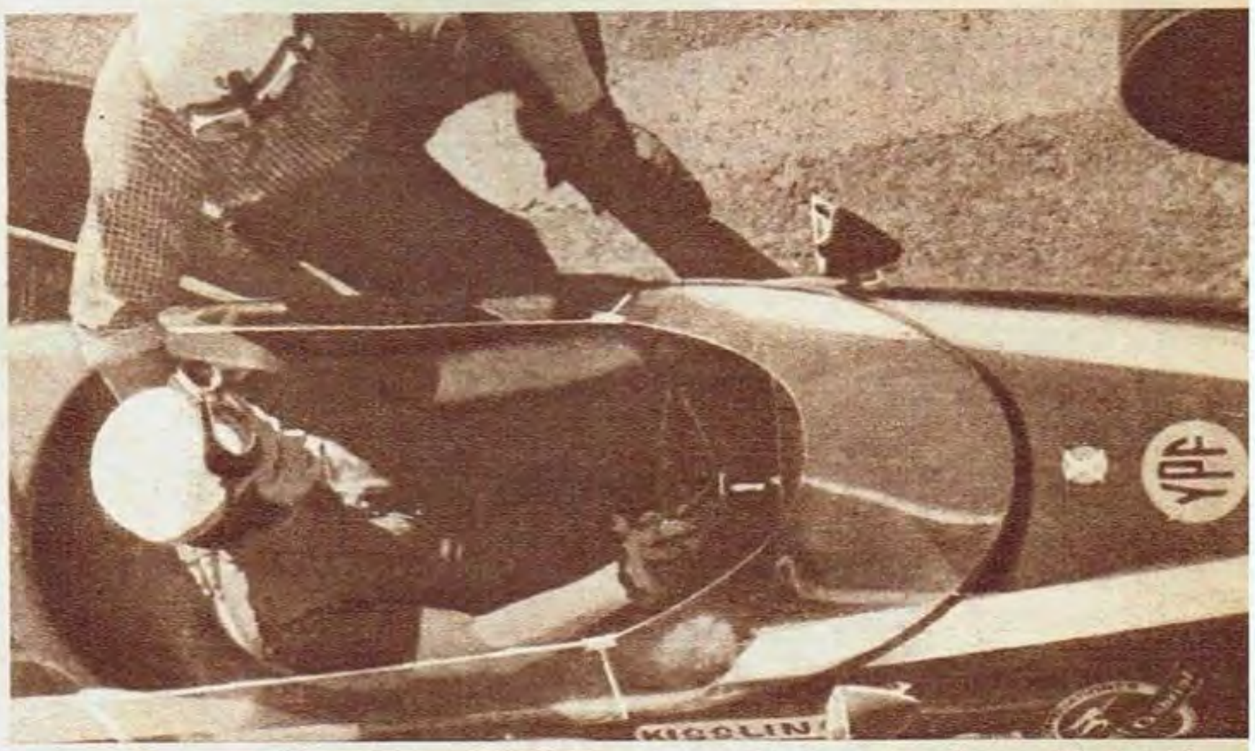

Formar los futuros pilotos de pista es la máxima responsabilidad de la Fórmula 4. Por eso hay que dirigir con inteligencia y medida. ↓

Hay una fábrica de motores en el país. Hay que lograr que los provea a bajo precio para que estén al alcance de todos. →

UN PROBLEMA DE DIFICIL SOLUCION SE HA PLANTEADO

https://argentoteca.blogspot.com

PARA SALIR
A GANAR

UNO, DOS Y ...
TRESSA

EL RELOJ SUIZO
CON ALMA
DE CAMPEON

automático

J 578

LOCCHE: SU PELEA CON FUJI EN VIAS DE ORGANZACION

HACE algunos días estuvimos en el gimnasio del Luna Park. Allí, mientras muchas personas del ambiente observaban los movimientos del japonés Hiroyuky Ebihara, nosotros conversamos con el director técnico y mánager de Nicolino Locche, don Paco Bermúdez.

Nos interesaba un tema. Ahora que se encontraba en Buenos Aires el técnico del campeón mundial de los welter juniors, Paul Fuji, pensamos en la posibilidad del comienzo de algunas tratativas para realizar el combate entre Fuji-Locche.

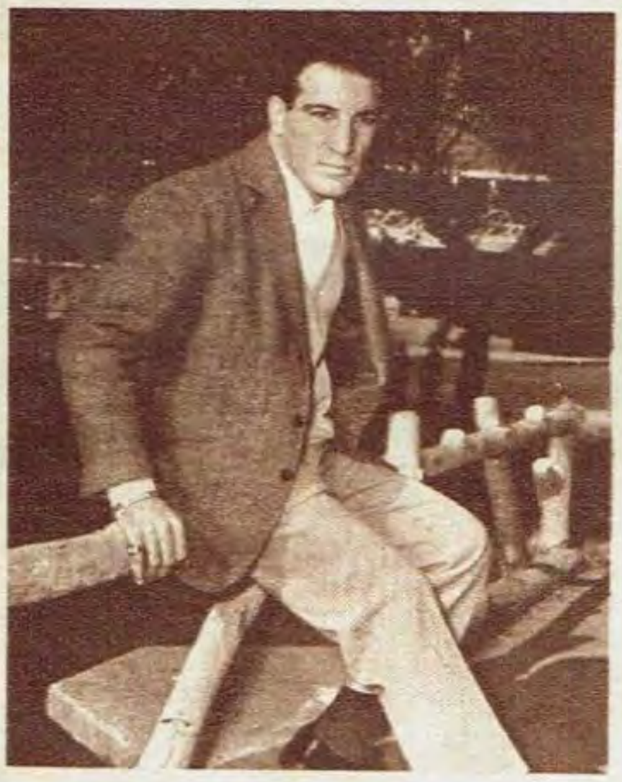

Paco Bermúdez nada pudo adelantar. Sólo expresó: "Vean, eso depende de los organizadores. Cerca de él, estaba Juan Carlos Lectuore, a quien algunas personas allegadas al Luna Park le dijeron: "¿Por qué no aprovecha la oportunidad de presentarle a Bermúdez al técnico de Fuji?"

La respuesta fue una sonrisa. Momentos después, Lectuore se acercó a Bermúdez y lo separó de nosotros. Conversaron. Sonrieron. Gesticularon. Y, en determinado momento, miraron hacia el lugar en que Towsend enseñaba algunas combinaciones a Ebihara, quien estaba frente a la bolsa de arena. Luego se separaron.

En el gimnasio trascendió algo de mucha importancia. Juan Carlos Lectuore estaría dispuesto a conversar con Towsend para iniciar así todo lo relativo a un futuro combate entre Paul Fuji y Nicolino Locche, por el título mundial que posee el oriental. Incluso, el empresario argentino estaría decidido a que Locche viaje hacia Tokio, si quienes dirigen a Fuji lo exigen de ese modo. Vale decir, que todo estaría orientado para lograr la oportunidad de Locche. Paco Bermúdez nos dijo, cuando nos retirábamos:

—Por el título mundial estamos decididos a viajar a cualquier parte.

estudie
fotografía
y gane dinero

Profesional - Artístico
Deportivo - etc.
La profesión de mayor
proyección en el futuro.

GRATIS
1
Máquina
Fotográfica
Material de
Laboratorio

Por correo en su casa
cualquiera sea su edad
para hombres y mujeres.

Prácticas personales.
Otorgamos Diplomas.

IFI INSTITUTO FOTOGRAFICO
INTERAMERICANO

Hipólito Yrigoyen 1116 - 3° - Bs.As.

Envíe hoy mismo este cupón.

NOMBRE Y APELLIDO .....
.....
DIRECCION .....
..... LOC. .....

RADEL S.A. 1150

22ª. FECHA DEL CAMPEONATO METROPOLITANO

PARTICIPANTES	PRONOSTICOS											Pts.:
	Boca Jrs.	Huracán	Lanús	Atlanta	Rácing	Estud.	Unión	Platense	D. Españ.	Rosario	Ferro	
	Newell's	Colón	A. Juniors	Quilmes	Vélez	Gimnasia	S. Lorenzo	Bánfield	Chacarita	Río	Independ.	
	Boca Jrs.	Huracán	Lanús	Atlanta	Rácing	Estud.	Unión	Platense	D. Españ.	Rosario	Ferro	
	Newell's	Colón	A. Juniors	Quilmes	Vélez	Gimnasia	S. Lorenzo	Bánfield	Chacarita	Río	Independ.	
	Boca Jrs.	Huracán	Lanús	Atlanta	Rácing	Estud.	Unión	Platense	D. Españ.	Rosario	Ferro	
	Newell's	Colón	A. Juniors	Quilmes	Vélez	Gimnasia	S. Lorenzo	Bánfield	Chacarita	Río	Independ.	
	Boca Jrs.	Huracán	Lanús	Atlanta	Rácing	Estud.	Unión	Platense	D. Españ.	Rosario	Ferro	
	Newell's	Colón	A. Juniors	Quilmes	Vélez	Gimnasia	S. Lorenzo	Bánfield	Chacarita	Río	Independ.	
	Boca Jrs.	Huracán	Lanús	Atlanta	Rácing	Estud.	Unión	Platense	D. Españ.	Rosario	Ferro	
	Newell's	Colón	A. Juniors	Quilmes	Vélez	Gimnasia	S. Lorenzo	Bánfield	Chacarita	Río	Independ.	
	Boca Jrs.	Huracán	Lanús	Atlanta	Rácing	Estud.	Unión	Platense	D. Españ.	Rosario	Ferro	
	Newell's	Colón	A. Juniors	Quilmes	Vélez	Gimnasia	S. Lorenzo	Bánfield	Chacarita	Río	Independ.	
	Boca Jrs.	Huracán	Lanús	Atlanta	Rácing	Estud.	Unión	Platense	D. Españ.	Rosario	Ferro	
	Newell's	Colón	A. Juniors	Quilmes	Vélez	Gimnasia	S. Lorenzo	Bánfield	Chacarita	Río	Independ.	
	Boca Jrs.	Huracán	Lanús	Atlanta	Rácing	Estud.	Unión	Platense	D. Españ.	Rosario	Ferro	
	Newell's	Colón	A. Juniors	Quilmes	Vélez	Gimnasia	S. Lorenzo	Bánfield	Chacarita	Río	Independ.	
	Boca Jrs.	Huracán	Lanús	Atlanta	Rácing	Estud.	Unión	Platense	D. Españ.	Rosario	Ferro	
	Newell's	Colón	A. Juniors	Quilmes	Vélez	Gimnasia	S. Lorenzo	Bánfield	Chacarita	Río	Independ.	
	Boca Jrs.	Huracán	Lanús	Atlanta	Rácing	Estud.	Unión	Platense	D. Españ.	Rosario	Ferro	
	Newell's	Colón	A. Juniors	Quilmes	Vélez	Gimnasia	S. Lorenzo	Bánfield	Chacarita	Río	Independ.	

POLLA SEMANAL

Táchese el equipo que se cree perderá el partido. En caso de pronosticarse empate, déjense los dos en blanco. El puntaje se establece [illegible] partido acertado como local, dos como visitante y tres en el empate.

https://argentoteca.blogspot.com

F. C. OESTE 0
RIVER 1

NUÑEZ VIVIO CLIMA DE CLASIFICACION...

RIVER: MAYOR AFAN PARA EL TRIUNFO

Escribe

José María CASABAL

River salió a la cancha con una intención definida. Ganar. Expuso sobre el terreno un dispositivo táctico de neto corte ofensivo, y obtuvo el resultado propuesto: el triunfo. Un triunfo que significó el logro de dos puntos importantes en la etapa final de la clasificación para el torneo nacional.

Ferro estuvo en otra cosa. El empate funcionó como elemento de importancia en materia de resultado. Entonces el equipo especuló, intentó evitar que le marcaran goles y se despreocupó por conseguirlos.

FUTBOL DE ATAQUE

River ubicó en función de volantes a Bayo-Zywica y Matosas. Pero en todo ello había un secreto de proyecciones. Zywica ocupó la mitad de la cancha, algo retrasado, para tapar las espaldas de Bayo-Matosas, quienes jugaban ofensivamente.

Ferro, con un claro ordenamiento. Una línea de cuatro

(Continúa en la página siguiente)

↑ Pelota aérea. Gatti domina. Siempre estuvo en dominador. Ninguna falla. Y una importancia notable para destruir los ataques de Ferro. En la parte final, últimos 15 minutos, fue brillante.

● Daniel Onega la mira pasar. El 9 de River careció de importancia en la definición. En ese aspecto del juego, que siempre fue su característica. Contra Ferro perdió oportunidades netas de gol. →

https://argentoteca.blogspot.com

EL GOL FUE LA DESTRUCCION DEL PLAN

FERRO PERDIO CLARIDAD CUANDO FUE AL ATAQUE

(Viene de la página anterior)

zagueros: Vasallo-Echeverri-Allende y Leonardi, ubicados en neta posición defensiva. Tan defensiva que en ningún momento trataron de achicar las espaldas de Collado y Rodríguez.

Allí el desequilibrio. Río supo sacar ventajas en el terreno que Ferro dejaba libre. En ese terreno sin poblar, que corría desde la defensa hasta espaldas del medio campo.

Así los primeros 15'. Un ciclo que fue del local en forma absoluta. Pudo definirse el partido. Pero Río se negaba importancia dentro del área, donde Daniel Onega permanecía tapado por la presencia de Echeverri y Daniel Bayo no encontraba el rebote necesario para proyectar su remate.

VARIANTE

Ferro intentó una variante de posiciones. Continuó jugando defensivamente. Pero trató de corregir el gran error. La línea de cuatro se adelantó y Rodríguez comenzó a correr a Matosas, mientras Collado y Allende repartían la responsabilidad para cubrir a Bayo.

Y para reforzar ese criterio jugó una nueva variante: anticipo en todos los sectores y repliegue de los delanteros. Se "ensució" el medio campo, se intensificó el plan de especulación y se resignó, definitivamente, el afán por el gol. Ello produjo un balance claro: Ferro alcanzaba su objetivo: el empate. Río luchaba por clarificar en medio de muchas presencias adversarias, en medio de muchas piernas que sólo intentaban la obstrucción. La brusquedad fue otro de los aspectos preponderantes durante el primer tiempo.

↑ Cubilla se proyectó por la franja central. Y ganó a Allende en la obstrucción. Echeverri, gran figura de Ferro, mira la acción. River ganó por su mayor afán ofensivo. Luego, supo defender ante un Ferro confuso.

↑ Otra de Gatti. Aquí salió justo para tapar una entrada de Noguera. Primero había fallado Vieitez por la izquierda. Luego, Guzmán, en el único error del partido. Pero Gatti supo corregir todos los defectos.

→ Paz no llegó nunca. Ningún hombre de Ferro llegó claramente al gol. Paira domina la jugada. Siempre dominó este marcador central. Cuando Ferro debió atacar entró [illegible]

https://argentoteca.blogspot.com

DEFENSIVO VISITANTE

↑ **EL TRIUNFO. Centro rasante de Mas. Entrada veloz de Cubilla y toque que rebotó en el arquero Pérez. La pelota volvió a pegar en el uruguayo y el gol de Ríver quedó concretado. Triunfo muy justo.**

●

LA DEFINICION

Resultaba fácil advertir el final. Ríver continuó atacando. Y a los 17' del segundo tiempo llegó el gol. Más, por izquierda, mandó centro rasante hacia la derecha. Cubilla entró rápidamente a la carrera y su remate rebotó en Pérez. La pelota volvió a pegar en Cubilla y se concretó la ventaja. Uno a cero. Se planteó entonces la gran disyuntiva para Ferro. No se podía continuar jugando para el empate, defensivamente. Era imprescindible llegar al gol para poder alcanzar ese objetivo. Muchos nervios. Y a los 22', Leonardi y Sáinz fueron expulsados por juego brusco.

Ferro, que nunca jugó un fútbol de ataque, entró en la etapa de descomposición. Cuando fue adelante lo hizo en forma confusa, limitada, carente de importancia técnica.

Así hasta el final. Ríver fue atrás. Fue a imitar al Ferro de la iniciación. El área fue refugio para Bayo-Matosas y Zywica, mientras Más, por izquierda, bajaba para colaborar en la obstrucción.

En Ferro sólo la presencia de Echeverri en función defensiva. Sólo un hombre en la media cancha para imposibilitar el contraataque de Ríver. Una fórmula que debía decaer sobre Onega y Cubilla, en función de únicos atacantes.

Allí pudo empatar Ferro. Ese rechazo de Paira cerca de la línea de gol pudo ser el empate. Pero frente a esa sola situación clara de gol, Ferro debió asimilar cuatro piques de Onega y Cubilla, que no se concretaron en ventaja por la escasa claridad de ambos.

La síntesis final resulta categórica. Ferro recordó la importancia de un fútbol no-especulativo cuando debió jugarse. Pero no supo imponer ningún peso a su ofensiva. Ríver, que había salido a ganar, encontró el camino para el gol y luego tuvo mayor dosis de fuerza para defender la ventaja. Su triunfo fue justo. El logro de sus dos puntos fueron el castigo para el equipo que comenzó aferrado al empate y comenzó a desesperarse con la derrota...

LA FIESTA DE NUÑEZ

Algo que llamó la atención de los hinchas de Ríver Plate quedó sintetizado en el uso de los viejos pantalones negros. La gente de la platea repetía: "Vamos a ver si con el cambio de pantalones nos acercamos a lo que fue Ríver..."

Cuando terminó el partido observamos al joven Paira, quien lloraba de alegría. José Gozzo se acercó para alentarlo y un dirigente expresó: "Llora de emoción por el partido que jugó..."

El clima general que se vivió en Núñez fue el de una final. Pese al escaso público de las tribunas populares, la gente ubicada en la platea pedía ruidosamente la hora, cuando faltaban algunos segundos para terminar el partido. Ríver se estaba jugando parte de la clasificación.

Algo insólito: los jugadores de Ferro se dirigían a los vestuarios y el público de Ríver comenzó a abuchearlos. Observamos un gesto nada deportivo en Vasallo, quien recriminó, de ese modo, la actitud de la tribuna local...

Ríver quedó igualado con Gimnasia en puntaje; Ferro dos puntos arriba de ellos. La gente de Ríver hablaba de las posibilidades para la clasificación y decían: "A ver si quedamos igualados con Ferro y Gimnasia en el sexto puesto..."

"¿Saben una cosa? La reserva de Ríver está integrada por elementos que no pueden jugar en tercera y cuarta". Lo dijo el profesor D'Amico mientras se jugaba un preliminar.

↓ **Cuando Ferro proyectó el juego de alto ganó siempre la defensa de Ríver. Jugadas así se produjeron durante los últimos 15 minutos. Ferro no supo jugar ofensivamente. Ríver ganó en forma justa.**

●

↓ **Nuevamente de alto. Y nuevamente gana Ríver. Zywycka, que jugó como volante retrasado, domina la jugada. Ferro sólo tuvo una inquietud: obstruir para obtener el empate. Al atacar fue poco importante.**

https://argentoteca.blogspot.com

ESTADISTICA: SINTESIS DE LA 21ª FECHA

INTERZONAL

RACING 3, INDEPENDIENTE 0
Field: Independiente.
INDEPENDIENTE: Santoro; Monge y Pavoni; Ferreyro, Savoy y Acevedo; Bernao, Mura, Artime, Diéguez y Tarabini.
RACING: Cejas; Perfumo y Chabay; Martín, Mori y Basile; Parenti, Rulli, Raffo, Rodríguez y Maschio.
Goles en el primer tiempo: 13' Raffo; 44' Maschio. Goles en el segundo tiempo: 43' Raffo. A los 2' fue expulsado Acevedo por juego recio; a los 34' salió lesionado Ferreyro. Recaudación: $ 5.591.100. Los mejores valores: Perfumo y Savoy. Referee: Guillermo J. Nimo, bien.
Terceras: Independiente 1, Rácing 1.
Reservas: Independiente 2, Rácing 0.

ZONA "A"

VELEZ SARSFIELD 1, BOCA JUNIORS 1
Field: Vélez Sársfield.
VELEZ: Marín; Lejona y Atela; Gallo, Solórzano y Canosa; Wehbe, Rías, Bianchi, Pérez y Carone.
BOCA: Roma; Magdaleno y Marzolini; Suñé, Zarich y González; Luna, Novello, Alfredo Rojas, Madurga y Pianetti .
Goles en el segundo tiempo: 2' Wehbe; 38' Novello. A los 40' fueron expulsados Magdaleno y Carone por agresión. Recaudación: $ 6.923.140. Los mejores valores: Canosa y Novello. Referee: A. Bossolino.
Terceras: Boca Jrs. 2, Vélez 1.
Reservas: Vélez 3, Boca Jrs. 2.

LANUS 7, QUILMES 2
Field: Quilmes.
QUILMES: Cavallero; Bertolotti y Tourión; Andrade, Basílico y Llanos; Mattera, Oscar López, Leeb, Prospitti y Yudica.
LANUS: Piazza; Lorenzatto y Avalos; Ostúa, Sabella y Carnevale; Minitti, Pando, Silva, Acosta y Demario.
Goles en el primer tiempo: 5' y 21' Acosta; 28' Minitti; 42' López. Goles en el segundo tiempo: 4' Acosta, 8' Minitti; 33' y 35' Acosta; 40' Leeb. Recaudación: $ 2.078.700. Los mejores valores: Acosta y Yudica. Referee: Camilo E. Brusca, bien.
Terceras: Quilmes 0, Lanús 0.
Reservas: Quilmes 2, Lanús 0.

COLON 0, ESTUDIANTES 0
Field: Colón.
COLON: Burtovoy; Sanitá y Mareque; Cardozo, Tardivo y Sebastián García; Balbuena, Medina, Resnik, Colman y Marchessi.
ESTUDIANTES: Poletti; Aguirre Suárez y Barale; Malbernat, Madero y Pachamé; Bedogni, Bilardo, Conigliaro, Echecopar y Verón.
Recaudación: $ 1.303.100. Los mejores valores: Sanitá y Aguirre Suárez. Referee: Norberto Coerezza, bien.
Reservas: Colón 2, Estudiantes 2.

ARGENTINOS JRS. 1, HURACAN 1
Field: Argentinos Juniors.
ARGENTINOS: López; Mattos y Decaria; Belvedere, Puppo y De Luca; Coch, Ornad, Mentasty, Sosa y Tamburrino.
HURACAN: Navarro; Ginarte y Bordatto; Diez, Viberti y Cantú; Tedesco, Gómez, Vera Díaz, Obberti y Cabaleiro.
Goles en el primer tiempo: 43' Obberti. Goles en el segundo tiempo: 9' Mentasty.
Recaudación: $ 1.519.020. Los mejores valores: Belvedere y Viberti. Referee: Carmelo Minutella, bien.
Terceras: Huracán 2, Argentinos Jrs. 1.
Reservas: Argentinos Jrs. 1, Huracán 1.

NEWELL'S OLD BOYS 0, ATLANTA 0
Field: Newell's.
NEWELL'S: Bertoldi (en el 2º tiempo Toriani); Romero y Zanotti; Ramírez, Nemiña y Aguirre; Sarrachini, Justich, Avallay, Scoppa y Miretto.
ATLANTA: Biasutto; Lazzarini y Maguna; Vignale, Raymondo y Kairuz; Cabrera, Punturero, Fernández, Salomone y Domínguez.
Recaudación: $ 598.100. Los mejores valores: Aguirre y Salomone. Referee: Luis Pedro Spinetto, bien.
Terceras: Newell's G.P., Atlanta P.P.
Reservas: Newell's 2, Atlanta 0.

ZONA "B"

RIVER PLATE 1, F. C. OESTE 0
Field: River Plate.
RIVER: Gatti; Paira y Vieytez; Sainz, Zywica y Guzmán; Cubilla, Bayo, Daniel Onega, Matosas y Más.
F.C.O.: Pérez; Etcheverry y Leonardi; Vasallo, Rodríguez y Allende; Aimonetti, Collado, Paz, Siles y Noguera.
Goles en el segundo tiempo: 17' Cubilla. A los 22' fueron expulsados Sainz y Leonardi por juego brusco. Recaudación: $ 2.312.620. Los mejores valores: Paira y Etcheverry. Referee: Duval Goicoechea, regular.
Terceras: River Plate 3, F. C. Oeste 1.
Reservas: F. C. Oeste 3, River Plate 1.

GIMNASIA Y ESGRIMA 0, UNION 0
Field: Gimnasia y Esgrima.
GIMNASIA: Carballo; Segovia y Figueroa; Di Plácido, Sosa y Rosi; Pardo, Conde Méndez, Spedaletti, Borgogno y Castillo.
UNION: Tremonti; Posenatto y Sauco; Gómez, Cocco y Santamaría; Ascensio, Fernández, Ruiz, Vitale y Nogara.
Recaudación: $ 1.187.060. Los mejores valores: Rosi y Cocco. Referee: Roberto Goicoechea, bien.
Reservas: Unión 2, Gimnasia 1.

ROSARIO CENTRAL 5, CHACARITA JRS. 2
Field: Chacarita Juniors.
CHACARITA: Diéguez; Otaño y Guelfi; Díaz, Gil y Sufraniziuk; Marcos, Ferraro, Montes, Rabbito y Neumann.
CENTRAL: Andrada; Mesiano y Sessano; González, Griguol y Pascuttini; Gennoni, Palma, Poy, Bielli y Giribert.
Goles en el primer tiempo: 13' Bielli; 27' Gennoni, 35' Marcos. Goles en el segundo tiempo: 7' Giribert; 21' Bielli, 32' Ferraro; 44' Bielli (de penal). A los 20' fue expulsado Gil por juego brusco. Recaudación: $ 1.785.420. Los mejores valores: Rabbito y Bielli. Referee: Miguel A. Comesaña, bien.

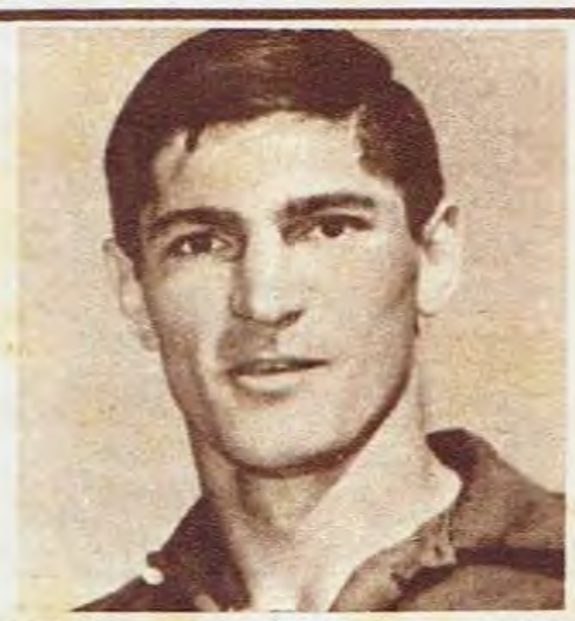

Fischer, que el viernes cumplió una gran actuación, marcando además dos de los tres goles con que San Lorenzo superó a Platense.

Terceras: R .Central 4, Chacarita Jrs. 0.
Reservas: Chacarita Jrs. 2, R. Central 1.

BANFIELD 2, DEPORTIVO ESPAÑOL 0
Field: Bánfield .
BANFIELD: Righi; Ramos Delgado y N. López; Meitez, Massalis y Bertulessi; Luraschi, Maidana, Chaldú, Zapata y Zárate.
ESPAÑOL: Casarino; Pazos y Bagnera; Gonzalo, Paladino y Sarmiento; Cattanea, Souto, Veglio, Rudzky y Pérez.
Goles en el segundo tiempo: 15' Zárate; 30' Zapata. Recaudación: $ 711.940. Los mejores valores: Meitez y Pazos. Referee: Luis Pestarino, bien.
Terceras: Bánfield 1, Dep. Español 0.
Reservas: Bánfield 1, Dep. Español 1.

SAN LORENZO 3, PLATENSE 0
Field: San Lorenzo.
Jugado el viernes 21 a las 21.30 horas y televisado.
SAN LORENZO: Buttice; Magliolo y Páez; Gramari, Albrecht y Sconfianza; Doval, Rendo, González, Fischer y Tojo.
PLATENSE: Hurt; Mansuetto y Murúa; Aranda, Togneri y Recio; Miranda, Bulla, Lavezzi, Subiat y Medina.
Goles en el primer tiempo: 5' y 36' Fischer. Goles en el segundo tiempo: 10' González. A los 29' fue expulsado Miranda. Recaudación: $ 629.040. Los mejores valores: Fischer y Medina. Referee: Jorge Alvarez, bien.
Terceras: San Lorenzo 2, Platense 2.
Reservas: San Lorenzo 4, Platense 2.

POSICIONES DE PRIMERA "A"

ZONA "A"

EQUIPOS	J.	G.	E.	P.	Ps.	Goles F.	Goles C.	Local G.	Local E.	Local P.	Visitante G.	Visitante E.	Visitante P.
RACING	21	10	8	3	28	29	15	4	4	2	6	4	1
ESTUDIANTES	21	10	7	4	27	21	15	7	3	0	3	4	4
VELEZ SARSFIELD	21	10	6	5	26	34	21	5	4	2	5	2	3
BOCA JUNIORS	21	7	10	4	24	27	20	3	7	0	4	3	4
LANUS	21	6	8	7	20	34	28	3	3	4	3	5	3
HURACAN	21	5	9	7	19	30	34	3	3	4	2	6	3
QUILMES	21	5	9	7	19	25	31	4	4	3	1	5	4
COLON	21	3	12	6	18	17	23	3	7	1	0	5	5
NEWELL'S OLD BOYS	21	5	7	9	17	22	25	5	3	3	0	4	6
ARGENTINOS JUNIORS	21	4	7	10	15	20	37	3	3	5	1	4	5
ATLANTA	21	3	8	10	14	22	33	3	5	2	0	3	8
ZONA "B"													
PLATENSE	21	12	2	7	26	37	27	8	1	1	4	1	6
INDEPENDIENTE	21	10	6	5	26	31	13	6	2	3	4	4	2
ROSARIO CENTRAL	21	9	8	4	26	24	21	6	3	1	3	5	3
SAN LORENZO	21	10	4	7	24	30	25	6	2	3	4	2	4
F. C. OESTE	21	9	5	7	23	21	19	4	2	4	5	3	3
RIVER PLATE	21	8	5	8	21	30	23	5	2	4	3	3	4
GIMNASIA Y ESGRIMA	21	8	5	8	21	25	29	5	3	3	3	2	5
BANFIELD	21	6	8	7	20	20	19	6	3	2	0	5	5
UNION	21	5	9	7	19	19	23	2	5	3	3	4	4
DEPORTIVO ESPAÑOL	21	5	6	10	16	19	34	1	3	6	4	3	4
CHACARITA JUNIORS	21	3	7	11	13	24	46	1	6	4	2	1	7

PROXIMA FECHA

ZONA "A"
Huracán (1) v. Colón (1)
Lanús (2) v. Argentinos Jrs. (0)
Atlanta (0) v. Quilmes (1)
Boca (2) N. O. Boys (0)
Rácing (0) v. Vélez (0)

ZONA "B"
Unión (1) v. San Lorenzo (2)
Platense (0) v. Banfield (1)
Dep. Español (1) v. Chacarita (1)
Rosario Central (1) v. River (1)
Ferro (1) v. Independiente (0)

INTERZONAL: Gimnasia (0) v. Estudiantes (0)

GOLEADORES

ZONA "A"

ACOSTA (Lanús)	18
Carone (Vélez)	17
Oberti (Huracán)	11
Salomone (Atlanta)	10
Wehbe (Vélez)	10
Domínguez (Atlanta)	8
A. H. Rojas (Boca)	8
Loayza (Huracán)	8
Ulrich (NOB)	8
Reznik (Colón)	7
Raffo (Rácina)	6
A. C. Rojas (Boca)	6
Avallay (NOB)	6
Rodríguez (Rácina)	6
Mentasty (Argentinos Jrs.)	6
Minitti (Lanús)	6

ZONA "B"

TARABINI (Independiente)	15
Bielli (Rosario)	12
López (Gimnasia)	11
Artime (Independiente)	10
Fischer (San Lorenzo)	9
Subiat (Platense)	8
Mas (River)	8
Collado (Ferro)	7
Bulla (Platense)	7
Veira (San Lorenzo)	7
Miranda (Platense)	6
J. Medina (Platense)	6
Doval (San Lorenzo)	6
Ferraro (Chacarita)	6

RESERVA

ZONA "A"

EQUIPOS	J.	G.	E.	P.	Gf.	Gc.	Pts.
VELEZ SARSFIELD	21	13	3	5	50	29	29
BOCA JUNIORS	21	13	2	6	61	22	28
ESTUDIANTES	21	11	3	7	42	37	25
NEWELL'S OLD BOYS	21	11	2	8	32	22	24
ATLANTA	21	10	3	8	38	42	23
RACING	21	8	7	6	37	33	23
HURACAN	21	7	7	7	32	37	21
QUILMES	20	6	8	6	26	24	20
COLON	21	3	9	9	25	39	15
LANUS	21	4	3	14	20	50	11
ARGENTINOS JUNIORS	21	3	4	14	24	55	10
ZONA "B"							
UNION	20	12	4	4	34	24	28
GIMNASIA Y ESGRIMA	21	11	4	6	38	25	26
BANFIELD	21	10	5	6	40	39	25
SAN LORENZO	21	10	5	6	36	26	25
F. C. OESTE	20	7	7	6	29	27	21
ROSARIO CENTRAL	20	8	4	8	40	28	20
INDEPENDIENTE	21	8	4	9	34	34	20
RIVER PLATE	21	7	4	10	28	34	16
CHACARITA JUNIORS	21	6	6	9	27	40	18
PLATENSE	20	6	5	9			
DEPORTIVO ESPAÑOL	20	2	5	12			

TERCERA

ZONA "A"

EQUIPOS	J.	G.	E.	P.	Gf.	Gc.	Pts.
HURACAN	19	13	1	5	43	29	27
VELEZ SARSFIELD	19	12	2	5	43	27	26
ESTUDIANTES	18	12	1	5	41	26	25
RACING	19	10	5	4	30	20	25
NEWELL'S OLD BOYS	18	10	4	4	27	19	24
BOCA JUNIORS	17	7	2	8	34	35	16
LANUS	18	4	5	9	34	42	13
QUILMES	18	4	4	10	22	35	12
ATLANTA	19	3	4	12	24	45	10
ARGENTINOS JUNIORS	19	2	4	13	17	43	8
ZONA "B"							
RIVER PLATE	19	13	2	4	46	16	28
SAN LORENZO	20	11	4	5	37	28	26
ROSARIO CENTRAL	18	10	3	5	28	18	23
F. C. OESTE	19	9	3	7	34	30	21
INDEPENDIENTE	17	7	5	5	32	22	19
GIMNASIA Y ESGRIMA	17	7	4	6	36	23	16
BANFIELD	17	7	2	8	22	26	16
CHACARITA JUNIORS	17	4	5	8	23	29	13

https://argentoteca.blogspot.com

EL AJEDREZ FATAL

Escribe **TONI**

Sí, el domingo habrá que ir a la cancha con papel y lápiz en la mano... Es la fecha decisiva, la última del metropolitano donde todo quedará esclarecido recién e ldomingo, al terminar los encuentros. Nadie puede cantar victoria, ni los de arriba ni los de abajo. Antes de explicar todas las posibilidades, debemos indicar la mecánica general del torneo. **Los equipos que resulten entre los seis primeros de cada zona tendrán derecho a participar el torneo nacional con los cuatro clubes que representen a las distintas regiones de nuestro mapa. Los dos primeros de cada zona serán los aspirantes a disputar el título metropolitano. Los dos clubes que sigan a los seis primeros, en cada, zona jugarán con los cuatro perdedores (subcampeones) del interior. Los tres últimos de cada zona del metropolitano disputarán con los cuatro primeros de primera "B" el torneo de ascenso y descenso para 1968. Del resultado de este microcampeonato, los seis primeros irán a primera "A" el año venidero y los otros cuatro a la "B". Cabe consignar que en los casos que haya igualdad de puntos en la ubicación de las distintas tablas, solamente el gol positivo favorece al equipo para tener una ubicación superior.** Este es el panorama teórico, pero en la práctica y como está la tabla de posiciones hasta hoy se observan innumerables posibilidades. Parte del primer interrogante puede quedar develado el viernes con el match **Huracán-Colón.** Los santafecinos deben ganar para tener aún posibilidades de estar entre los seis primeros; **Huracán,** ganando podría estar clasificado por más goles a favor. Y está el caso también que Colón, en caso de perder y de ganarle **Newells a Boca** el domingo, puede hallarse entre los últimos para ir a disputar el torneo de reclasificación.

Viendo la tabla de posiciones, son fáciles de calcular las posibilidades en caso de empate en el match de Parque de los Patricios. Pero los grandes interrogantes quedarán develados el domingo. Si **Rácing** pierde con **Vélez** y **Estudiantes** le gana el interzonal a **Gimnasia,** los de Avellaneda quedarían fuera del torneo para ubicarse entre los que disputarán el título metropolitano. Y así tampoco entraría Gimnasia como clasificado de la "B". **Boca** perdiendo o ganando queda clasificado, de ninguna manera puede ubicarse entre los dos primeros. El resultado tiene tremenda importancia para **Newells,** su ocasional adversario del domingo, el que saldrá a la cancha sabiendo ya lo que pasó con **Huracán-Colón. Lanús** enfrenta a **Argentinos Júniors,** club que ganando, perdiendo o empatando tiene ya su suerte sellada. Los del sur con empatar pueden clasificarse, por si fueran ganadores **Huracán o Quilmes** en sus respectivos encuentros. También perdiendo, **Lanús** puede quedar clasificado en relación a los resultados que haya en **Huracán-Colón o Quilmes-Atlanta.** El equipo de Villa Crespo ya tiene indicado su destino igual que **Argentinos. Quilmes** también podría entrar entre los seis primeros o también pasar a disputar la rueda de ascenso y descenso, de acuerdo con los resultados de sus inmediatos perseguidores. De esta zona, la "A", sólo tres equipos saldrán tranquilos a la cancha, pues no tienen posibilidades de ganar o perder posiciones: **Boca-Argentinos-Atlanta.** En la "B" también hay dos equipos que saldrán sin ningún problema a la cancha pues ya no pueden aspirar a más o a menos en la tabla que le corresponde: **Deportivo Español-Chacarita Júniors.** Estos equipos juegan entre sí, cuyo resultado ya no podrá alterar sus posiciones. **En cambio Unión,** que juega con **San Lorenzo** tiene que empatar o ganar par salir del tren de cola, siempre atento al resultado de **Bánfield,** que tiene que jugar con **Platense** en Núñez. El mismo problema tiene Bánfield, pues según lo que le acaezca a **Unión** puede clasificarse entre los seis primeros o ir a disputar las reclasificacionse. **Gimnasia** sólo está salvado de figurar entre los últimos. Ganando o empatando puede reclasificarse, de acuerdo con lo que le suceda a **River con Rosario Central. Y River** está en la misma situación que **Gimnasia** con la ventaja que tiene 5 goles más a favor que los de La Plata. **Ferro** que tiene 23 puntos y juega con **Independiente** debe por lo menos empatar para asegurar su subclasificación, atento al resultado de **Gimnasia o River.** Lo más remoto que puede suceder en esta zona es que si **San Lorenzo** gana —y perdieran los tres punteros— alcanzaría al primer puesto y entonces los goles positivos jugarían preponderante papel entre cuatro punteros, de los que habría que descartar dos. **Platense, el equipo más goleador de ambas zonas** (37) enfrenta a **Bánfield,** sólo cuenta a su favor con la cantidad de goles, pues los resultados de **Independiente y Rosario Central** serán decisivos para su aspiración a disputar el título metropolitano. Igual caso es el de **Independiente y Central.** Los tres punteros de la "B" juegan difíciles partidos, pues sus contrincantes tienen especial situación en la tabla, como se destaca más arriba. Es una fecha para volverse "loco", como se diría en la popular. Ya el domingo estarán listos los cuatro equipos de la primera "B" que jugarán con los últimos de la primera "A". Por ahora están clasificados para el torneo de ascenso y descenso **Defensores de Belgrano, Tigre y Los Andes.** Sólo resta uno que podría ser **Almagro,** de acuerdo a la tabla y los goles positivos. Este es el panorama de este final no apto para cardíacos en líneas generales, contándose solamente en esta nota las principales posibilidades, pues todas las que se podrían dar, surgen solamente de observar la tabla con un poco de detención.

El uruguayo Roberto Matosas y River el domingo, en Rosario, han de jugarse el todo por el todo. Para peor de River, los de Central deben ganar para aspirar al título metropolitano junto con otros equipos.

Esta es la alegría de Rácing, luego del triunfo del domingo frente a Independiente, que lo coloca en inmejorable situación para aspirar al título metropolitano, igual que Vélez, Estudiantes y otros clubes.

Este es el equipo de Estudiantes de La Plata, pero además de este brillante conjunto hay otros seis cuadros con posibilidades al título metropolitano: Platense, San Lorenzo, Vélez, Rácing, Independiente y Central.

https://argentoteca.blogspot.com

DEPORTES de aquí y

UN CIGARRILLO DESPUES DEL ULTIMO PARTIDO...

Fue el sábado 10 de junio, a las 21.45 horas. Había terminado el partido entre el Nimes-Reims con el resultado de 1 a 1. "Napoleón" Kopa, perteneciente al Reims, que descendió a 2ª división, llegó al vestuario, y antes de penetrar a las duchas tomó un cigarrillo. Un amigo suyo se acercó rápidamente y le ofreció fuego. "Napoleón", que días después anunciaría su retiro del fútbol debido a ocupaciones extradeportivas, comenzó a fumar. Fue el cigarrillo del último partido.

¿CUATRO MONSTRUOS?

Hace algún tiempo, esta sección ofreció la cara de Helenio Herrera tomada con una lente especial japonesa. Ahora, posaron de la misma manera cuatro cracks del fútbol italiano: Mazzola (Inter), Rivera (Milan), Facchetti (Inter) y Amarildo (ex Milan, actualmente en el Fiorentina).

Se utilizó el mismo sistema que para H.H. Los jugadores se ubicaron cerca de la cámara, la cual tomó un primer plano. La lente japonesa hizo el resto. Facchetti, Rivera, Mazzola y Amarildo parecen cuatro monstruos. Los monstruos del Derby, como expresó una publicación italiana.

Mazzola

Rivera

Facchetti

Amarildo

RIVA NO SE TRANSFIRIO

Riva, el goleador del Cagliari, era uno de los jugadores más cotizados del fútbol italiano. Varias instituciones de la península lo habían solicitado. Juventus, campeón de la última temporada, Inter y Nápoli lo pretendían, entre otros. Inclusive, surgieron versiones por las cuales se hacía notar el interés del Nápoles, institución que habría llegado a ofrecer 880.000 dólares. Pero Cagliari dijo no. Ello produjo notable alegría en los aficionados adictos al equipo. Luiggi Riva continuará en el Cagliari. Ahora se espera la reapertura del libro de pases. Inter, Juventus y Nápoli continúan con su intención de adquirirlo.

MILAN DE DUELO

Luigi Carraro, presidente del Milan, murió en los primeros días de julio. Fue un luto para todo el fútbol italiano. Aquí mostramos una nota gráfica donde aparecen jugadores del instituto milanés, acompañando los restos de su presidente. Todos, con uniforme de Milan, todos con elocuente gesto de dolor, de pena. Más atrás, una figura importante para el fútbol de la institución: Cesare Maldini, y en medio de los jugadores uniformados, la presencia de un crack alemán: Schnellinger.

BENVENUTTI: "AHORA ESTOY PERFECTAMENTE"

Cuando visitó nuestro país observamos una marca en su nariz. Nino Benvenutti era, por entonces, el campeón mundial de los medianos juniors. Luego resignó ese título al perder con el coreano Kim Ill Shoo. Pero, a manera de recuperación, obtuvo el título de campeón del mundo de los medianos al derrotar a Emile Griffith. En dicho combate fue cuando su nariz volvió a lesionarse. Era la vieja herida que volvió a abrirse. Benvenutti se sometió a una intervención quirúrgica.Y, por su gesto, notamos su estado actual. Nino confirmó, luego de la operación: "Tutto okay" Fue la manera de expresar que se encontraba sin problemas.

https://argentoteca.blogspot.com

del mundo

TRAGEDIA EN UNA CANCHA

Ocurrió en un campo de juego de Budapest. En momentos en que se jugaba un partido de fútbol, un rayo cayó en el estadio causando la muerte de uno de los jugadores. Según la información de Radio Budapest, se trató del jugador Laszlo Kiss. Asimismo, los restantes 21 jugadores, el árbitro y los jueces de línea debieron ser hospitalizados rápidamente.

Realmente, una tragedia lamentable. Un drama que pone de luto a todo el deporte. Según informaciones, se pudo determinar que, pese a lo ocurrido dentro del campo de juego, no existieron víctimas entre el público que concurrió al estadio.

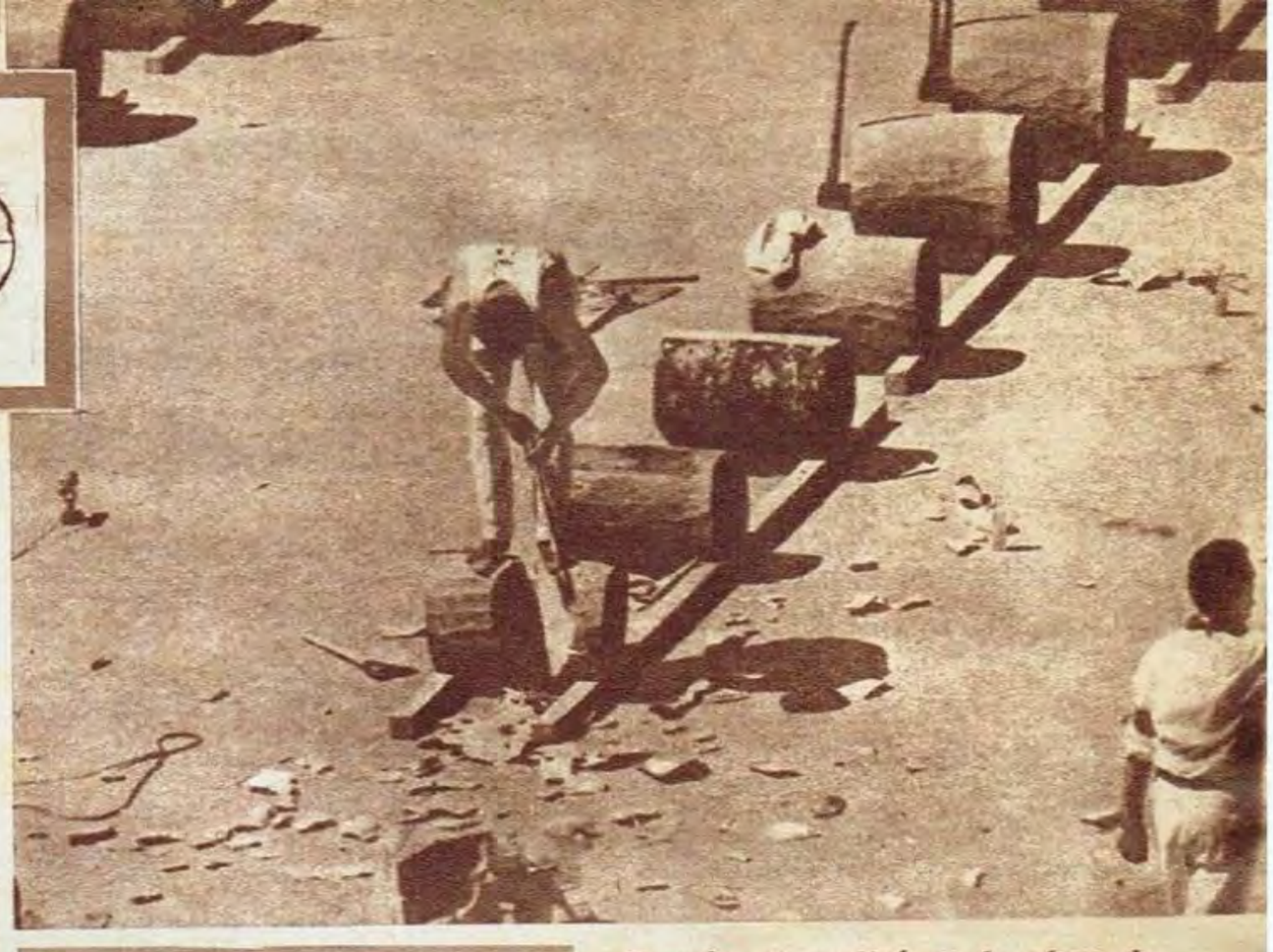

LOS AIZCOLARIS EN PLENA ACCION

Los aizcolaris son unos deportistas dedicados a cortar grandes troncos de árboles en el menor tiempo posible. Recientemente, como festejos de las fiestas de San Fermín, se realizó en la plaza de toros de Pamplona, el campeonato nacional de este viejo deporte. Quienes lo practican son vasconavarros. Y, cabe destacar, que una de las grandes figuras del mismo fue el cotizado boxeador Paulino Uzcudum. Aquí vemos a uno de los participantes en plena acción. Los demás troncos, con las respectivas hachas, esperan a otros deportistas.

EN HAMBURGO A 140 KILOMENTROS

Se llama Christel. Es hamburguesa, rubia y tiene 21 años. Su "hobby" favorito es su motocicleta. Una Harley-Davidson de 1.200 centímetros cúbicos, fabricada antes de la guerra. La moto pesa 250 kilos y la rubia Christel la maneja a una velocidad de 140 kilómetros por hora. Aquí la vemos en el puerto de Hamburgo. Sin duda, la afición de la joven hamburguesa es enteramente dinámica. Según ha declarado, la velocidad nunca la asustó. Por lo contrario, según sus explicaciones, es el deporte de mayor atracción para ella.

TODOS A DEFENDER

Una nota curiosa. Importante, para destacar las características de un planteo defensivo. Coclet entró al campo adversario. Y, cuando intentó penetrar al área, salieron cuatro rivales a enfrentarlo. Cuatro hombres del Liegeois F. C.. Son ellos: A. Sulon, Goessens, Kozlina y G. Sulon, hermano del primero.

A consecuencia del choque, del enfrentamiento, la pelota no se convirtió en gol. Sin duda, la imagen es clara. Todos fueron a uno. La variante podría encontrarse, si Coclet hubiese tocado hacia un costado para otro compañero. O en todos los sectores se jugó con preponderancia numérica de defensores.

LOS ANTEOJOS DE TOMMIE SMITH...

En ediciones anteriores y en esta misma sección hicimos mención a jugadores de fútbol que jugaban partidos con anteojos puestos. Inclusive, en uno de ellos nos formulamos una pregunta reglamentaria: ¿Es posible el uso de anteojos para jugar fútbol?

Ahora, una nueva versión. Tommie Smith, un sprinter de ciencia-ficción, como ha sido llamado, debido a sus características de tal. Lo insólito de la presente nota es la presencia de sus anteojos de sol, elemento que, al igual que en el caso de los futbolistas, está sujeto en la parte posterior por una goma.

JULIANO Y DOMENGHINI AL EJERCITO

La foto es reciente. Se trata de dos cotizados futbolistas de Italia que hace muy poco tiempo ingresaron a las filas del ejército para cumplir con la conscripción. Son: Juliano, del Nápoli, compañero de Sívori y Altafini, y el conocido crack del Inter, Domenghini. Los dos jóvenes, muchas veces rivales en los campos de juego, trabaron una gran amistad después de haberse conocido en el ejército. Además de los nombrados, son varios más los futbolistas que, en Italia, debieron concurrir a la conscripción.

https://argentoteca.blogspot.com

Estrictamente RESERVADO

Por X-13

¿TECNICO Y PSIQUIATRA? PARECERIA SERLO...

—Atlanta ha innovado en su sistema de adiestramiento. Ahora, los trotecitos se cumplen por Palermo...

—Será para correrlo a Bonavena o a Decorum...

—Vamos, vamos. Que Ringo es muy fuerte. Y el de Legui muy ligero. Lo que quiero contarle es otra cosa...

—Cuente no más...

—Resulta que el técnico Geronazzo, al asumir sus funciones, reunió al plantel "Bohemio", los miró profundamente a cada uno —Biasutto encabezaba con Raymondo el grupo— y decidió entonces, para ayudar a quebrar la mala racha, que los ejercicios se cumpliesen en Palermo y no en Villa Crespo...

—¿Más psiquiatra que técnico, entonces?

En tal aspecto, sí. Porque en lo técnico, Geronazzo le está dando nueva vida a la muchacha de Kolbowski. ¿O no...?

PLATITA FRESCA PARA EL ESPAÑOL

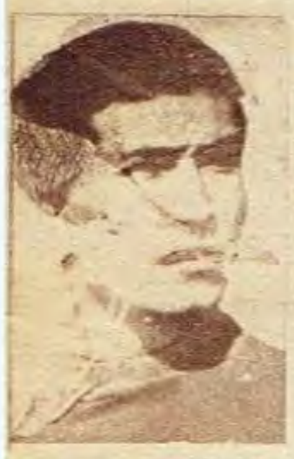

—Primero fueron los puntos —que anteriormente se le negaban—, los que al llegar revitalizaron anímicamente a la gente del Deportivo Español...

—Pero no sólo de alegrías vive el hombre.

—Eso es cierto. Pero también lo es que ahora están por recibir los españolistas una inyección, prácticamente más que estimulante, bajo la forma de platita fresca.

—¿Mucho, acaso?

—Bastante. Aunque los pesos nunca alcancen.

—¿Y de cuántos se trata?

—De 27 millones de pesos, obtenidos por los pases de Pazos y Valledor.

—¿Se van, no más?

—Así parece. Y rumbo al Sevilla.

—A brindar con manzanilla, entonces.

LOS "CALAMARES" A LA ESPERA...

—Pocas veces se vio tanta euforia por Saavedra y Núñez como en esta ocasión.

—La verdad es que los sensacionales "calamares" le han caído pesados a la mayoría de los rivales.

—Por el contrario, los "cracks" de Platense, bien livianos y predispuestos para el gran esfuerzo final, máxime ante la promesa que les han hecho.

—Muy importante, ¿no?

—Todo hace suponer que sí. Porque cuando fueron a pedir unos pesos extras para estas jornadas decisivas, se les contestó que cobrarían de acuerdo con la escala establecida, pero...

—¿Pero qué...?

—Pero que si salían campeones, obtendrían un premio digno de tal éxito.

—Como ser, ¿cuánto?

—Algo así como lo que se recaude en esos partidos definitivos.

—¡Con razón que los "calamares" se felicitan de serlo!

ALGO DEL FUTURO "MILLONARIO"

—Me imagino las horas afanosas, llenas de problemas, que estará viviendo don José D'Amico...

—Bueno. Usted sabe que el prestigioso técnico trata de llevar a buen puerto a una nave que encontró al garete. Pero el futuro inmediato sí puede ser el que mida la obra que piensa para River Plate...

—¿Puede aclarar algo sobre el particular?

—X-13 puede aclarar todo. O casi todo, para no pecar de inmodesto. D'Amico y River, claro está, aguardan que se resuelva el futuro "millonario" inmediato, si se clasifica o no...

—¿Y si se clasifica?...

—Se clasifique o no —las necesidades a cubrir serán distintas según le vaya en la feria al gran club—, se encarará el plan de compras porque River reforzará su plantel...

—¿Nombres?...

—D'Amico es una esfinge hasta que llegue el momento oportuno. Pero alguien bien informado señala que Osvaldo Sosa, el "crack" de Argentinos Juniors, es un buen candidato...

PUEDEN ESTAR EN LOS PLANES

—Ha vuelto a afirmarse que las exigencias de los campeonatos actuales imponen, para quien aspire a mucho, a tener planteles con excelentes valores, donde los hombres puedan ser suplidos sin desmedro.

—No hay duda de ello. Y a propósito, ¿Rácing está en ese plan?

—Por supuesto. No se trata ya de reemplazar a nadie sino de integrar una fuerza múltiple y eficaz.

—¿Proyectos de Pizzutti?

—Los está meditando. Pero podrían ser asimilados al plantel un marcador de punta hábil, fuerte y de buen manejo, y un mediocampista generoso y rendidor.

—¿Nombres?

—Ninguno todavía. Pero a esas condiciones se ajustan, entre otros, Manera, el uruguayo González, de Rosario Central, y otro centralista: Bielli.

SI SE VA, SERA PARA EL INTER

—Corrió, multiplicándose hasta el infinito, la noticia de que Silvio Marzolini estaría poco menos que con un pie en el Nápoli, club que habría pedido sus antecedentes a Buenos Aires.

—Ya que trajo el tema, le voy a aclarar varias cosas... Una se relaciona con eso de los antecedentes.

—¿Acaso usted tiene algo de la "mejor del mundo"?

—X-13 es polifacético, pero tanto no. Ocurre que los clubes más importantes del Viejo Mundo confían en viejos conocidos —casi siempre técnicos, ex jugadores o periodistas— la reunión de antecedentes de los más destacados jugadores. Por lo que pudiera ocurrir.

—Es decir, que si se abren los registros en Italia, el Nápoli sabrá si entra o no en negociaciones por Marzolini, por el que ofrecería 120 millones de pesos.

—Diga el Inter, al mencionar al club, y los 150 millones, al hacer referencia a la suma y andará más cerca de la verdad.

JORGE MANICERA, LA NUEVA ESTRELLA

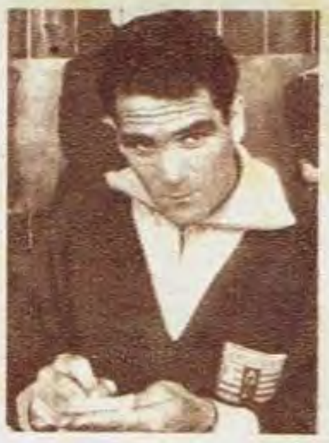

—El fútbol tiene cosas singulares...

—Yo diría que la vida toda está hecha o conformada por los más dispares sucesos, por las situaciones más extrañas...

—Puede que sí. Pero yo le estoy hablando de fútbol... Le decía de situaciones extrañas porque hay un jugador que luce alto durante mucho tiempo y poco lustre se le acuerda a su nombre...

—Lo veo venir. Ese desconocido —o poco menos—, surge de pronto a la popularidad y ¡zas!, pasa a ser un "crack" altamente cotizado.

—Ni más ni menos. Y eso ocurre ahora con el oriental Manicera, el notable zaguero centro de Nacional.

—¿Acaso alguien lo quiere?...

—¿Alguien?... ¡Varios!... Piense en Boca en primer término —si es que no consigue a Perfumo o al tucumano Aguirre Suárez— y en San Lorenzo después. E irá apuntando bien...

TINIEBLAS POR BOEDO

—Pocas veces un equipo que apuntó en la fase inicial de un campeonato tan alto como lo hizo San Lorenzo está tan en tinieblas como el hoy manso "Ciclón".

—¿Lo dice por la búsqueda del técnico?

—Los bemoles para encontrarlo son una muestra de ello. Pero la verdad es que los "cracks" están tratando de que se clarifique el camino.

—¿Algún proyecto?

—Afirman que Buttice y los por él capitaneados insinuarían al comando azulgrana que no se hagan giras extras sino un período de descanso en Córdoba o en Mendoza, para retemplar fuerzas y ánimos.

—Que se les haga, por los buenos propósitos de la intención.

EL CORDOBES APRENDIO A MOVERSE

—Lleno de satisfacción, que trasuntan todos sus poros, encontramos noches pasadas a Carlos Timoteo Griguol, el inefable cordobés que hoy rinde en Rosario Central como no lo hiciera nunca...

—¿Un milagro, acaso?...

—No. Ni lo de Griguol ni lo de todo el equipo rosarino. Algo muy simple...

—¿Muy simple las causas de la gran campaña?...

—Exactamente. Una palabra la define: trabajar...

—¿Con trabajo, nada más?...

—Y con aptitudes futbolísticas, lógico es el suponerlo... Porque como nos contó Griguol...

—¿Y qué dijo el bueno de Timoteo?...

—Que en Central, cuando nucleó grandes figuras, se trabajaba muy poco y los resultados fueron pésimos. Ahora, en cambio, se trabaja sin pausas, todos se sacrifican y así se rinde...

—¿Griguol también "se rompe todo"...

—Como el que más. Tanto que los muchachos, riendo, dicen que no parece cordobés...

https://argentoteca.blogspot.com

BASTA DE COPA

CARDENAS VUELVE PARA EL NACIONAL

QUISIMOS dejar la nota del "Chango" Cárdenas para el cierre. La primera noticia, fue rotura de ligamentos. Tuvimos el presentimiento del error. Y no nos equivocamos. Los minutos que habíamos decidido brindarle tuvieron la recompensa de una noticia más alentadora: "No... no hay rotura. Recién estuvo el doctor Venturino y me lo confirmó. Es una distensión del ligamento lateral interno de la rodilla derecha... importante, pero no tanto como lo otro".

—¿Alevoso el golpe?

—No sé qué pensar. No quiero pensarlo. No había tenido nada con ninguno de ellos. Yo tenía la pelota dominada y como Lafuente no podía alcanzarme me "barrió". No buscó la pelota. De eso estoy seguro. Creo que volé dos o tres metros. Pero por suerte el dolor ha ido pasando. Espero volver pronto... no me gusta la cama cuando tengo la obligación de ella por una lesión... bueno, como a todos. ¡Justo cuando estaba siéndole útil al equipo!

CON VENTURINO

Para tener la confirmación en sus propias palabras, fuimos en busca del doctor Venturino: "Recién vengo de verlo. Está mucho mejor. (Le contamos lo que nos dijo Cárdenas y lo aprueba). Esa es la lesión. La evolución por ahora, ha sido mucho más rápida de lo que podíamos pensar en el primer momento. No lo vamos a enyesar. Eso, demoraría más el período de recuperación. Por ahora tendrá reposo, unas inyecciones y bolsa de hielo... creo que en unos quince días, podrá volver a entrenarse"...

Volvamos a Cárdenas. A sus palabras, que no saben de otra cosa que estar bien pronto... para volver a ser útil a Rácing. A su espíritu alegre, que trata de que sus padres no se enteren que le duele...

Juan Carlos Cárdenas con sus padres (Juan Angel y Ernestina) y su amigo Jorge Carlos. Entre todos, tratan de hacerle más llevadero el "descanso"...

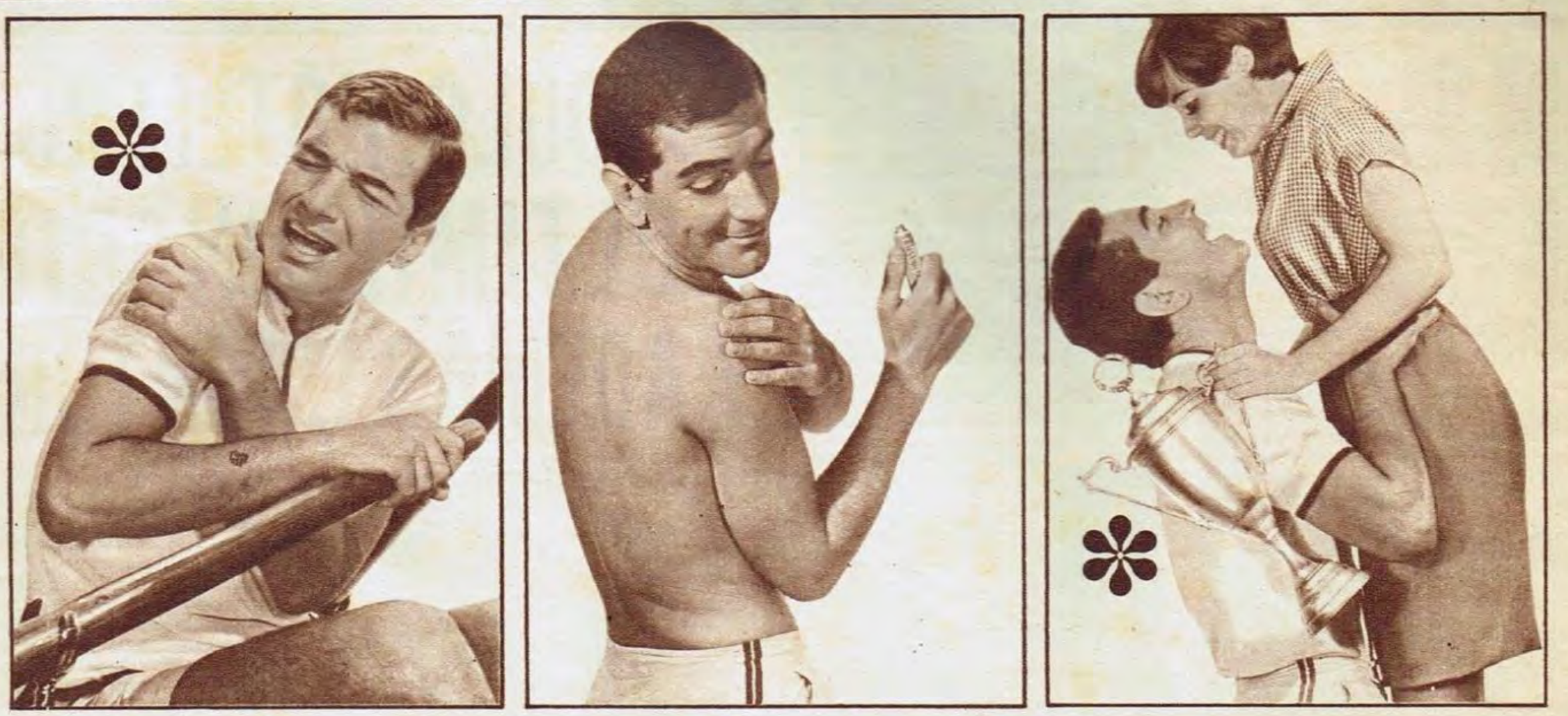

Quita el dolor... sin dejar olor

Después de Bálsamo Sloan el dolor muscular ni se siente... ¡y el bálsamo tampoco! Se aplica sin frotar y cura con calor penetrante ¡al instante! No mancha la ropa y permite estar con la gente, en seguida, porque positivamente, no deja ni el menor recuerdo de olor.

I 668

https://argentoteca.blogspot.com

Griffa y su esposa. Las horas libres las cubren con el arte...

JORGE GRIFFA

ES IDOLO, HOTELERO, MULTIMILLONARIO Y ADEMAS... ¡PINTOR!

MADRID — (Especial para GOLES) — Se fue siendo figura de la Argentina. Inclusive, hubo quienes se lamentaron de haberlo dejado escapar. Quienes se acordaron tarde de pedirlo. España y el Atlético de Madrid lo recibieron esperanzados. Creyeron en él cuando descubrieron que sus armas para triunfar eran su fuerza física, que lo hacía vigoroso pero noble, y su entrega total por el equipo. Nadie se equivocó. Jorge Bernardo Griffa es ídolo. No se puede pensar que desea volver a su patria y dejar el fútbol sin un dejo de tristeza. Lo suyo no es amenaza. Son, sí, unas pocas palabras llenas de sentimiento que pintan al Griffa hombre: "¡Hace dos años que no veo a los viejos...! ¡Y tengo unas ganas de volver a abrazarlos!"

UNA PROMESA

Por ahora su promesa es seguir un año más defendiendo los colores del Atlético: "Yo me siento español..., uno más..., como ustedes. Mi mayor ambición hubiera sido jugar en el seleccionado, pero siempre se interpuso una reglamentación.

Nos gustaría, aunque es difícil describir con letras estados de ánimo, reflejar lo que Griffa significa para la afición. ¡Y qué decir de la familia del Atlético! El público está encariñado con él. ¿Saben por qué? Porque Griffa es de aquellos que no se entregan nunca. Que siempre piensan que la derrota es una utopía. Que no se resignan a ella. Se brinda con todo. De verdad, sin vender una imagen falsa. Con coraje y vergüenza: "El profesional puede y debe ser fuerte saliendo a cortar juego. Pero nunca dejará la nobleza a un lado. Va a salir a buscar la pelota, nunca a romper una pierna. Puede que haya excepciones, pero esos no son deportistas, ni hombres, ni profesionales. En España me lesioné varias veces, pero soy de los que prefieren quedarse con el dolor, hacer pocos comentarios al respecto. Cuanto menos se sepa de eso, mejor, para volver pronto otra vez a la cancha como si tal cosa".

En España, lo dice sin resentimiento, ha cosechado más satisfacciones que dinero, haciendo la relación entre lo que él le ha entregado de su parte al fútbol y lo que ha recibido como retribución: "Yo me debo al club. Siempre lo he entendido así. Si actuara de otra manera, si entrara al campo desganado, obraría como un desagradecido. Muchas veces lo espiritual es más importante que lo material. ¿Quieren que les diga la verdad? Los negocios me han dado más dinero que el fútbol. En Casilda, mi pueblo en la Argentina, tengo intereses en ganadería y agricultura. A ellos me dedicaré cuando vuelva. En España, una residencia para hospedaje en Canarias; mi último contrato lo firmé en blanco y el señor Calderón, presidente del Atlético, supo responder a mi gesto".

Pero Griffa tiene "su otra vida". Esa que empieza en su hogar, junto a su esposa, su hijo: "Me gusta la pintura, acabo de hacer tres cuadros, me gusta la tranquilidad espiritual que brinda la pesca, me gusta visitar museos y las cosas más notables que hasta el pueblito más chiquito tiene. Lo hago cuando viajo para jugar, pero mucho más me gusta recorrer, porque tengo más tiempo, cuando salgo con mi esposa". Ese es el "otro" Griffa. El que supo ganarse a toda España.

"¡QUE GANAS TENGO DE ABRAZAR A MIS PADRES!"

https://argentoteca.blogspot.com

CORREO deportivo

NICOLAS ARRIZAGUI. — Efectivamente: Luis Angel Tremonti, actualmente en Unión, es el mismo arquero que ganara con Colón el ascenso hace dos años. Tiene 29 años. Nació en la Capital Federal, el 2 de junio de 1938. Mide 1,84 y su peso es de 85 kilos.

GABRIEL OTERO. — Los jugadores de Estudiantes de La Plata que viajaron a Canadá para intervenir en los Juegos Panamericanos son: Eduardo Cremasco, Juan Taverna y Humberto Zucarelli.

BLAS SOUZA. — Javier Gustavo, el segundo hijo de Luis Artime, nació en la maternidad del Hospital Italiano, el 2 del corriente a las 9,45. La señora de Artime se llama María Cristina, y el primer hijo, Luis Fabián.

HECTOR ARNOLFO. — Boca Juniors, en lo que hace a Campeones dentro del profesionalismo, ocupa el segundo lugar. River Plate ha ganado 12 y los boquenses 10. Rácing marcha tercero con 6.

LEONARDO TEDESCO. — Omar Fernández, el Nº 3 de Huracán, proviene de Danubio, el equipo uruguayo. Su pase costó $ 6.000.000.

EDUARDO GARAY. — Los diez jugadores que integran la lista otorgada por Atlanta para que Boca Juniors elija —para ello paga $ 30.000.000— los dos que militarán el año próximo en el equipo de la ribera son: Cabrera, Punturero, Jorge Fernández, Domínguez, Raimondo, Kairuz, Vignale, Ochoa, Rico y Maguna. Como se ve, no están Biasutto y Salomone.

ALFONSO DONADIO. — Es totalmente cierto, lo acotamos cada vez que vamos a ver un partido en ese estadio, que el campo de juego de Independiente ofrece un aspecto deplorable. Pero debemos acotar que antes de iniciarse el campeonato se invirtieron $ 1.500.000 en mejorar el terreno y el sistema de riego. El piso fue levantado totalmente y se colocaron nuevos panes con una mezcla especial.

BALDOMERO NIETO. — Cominelli y Coch, ambos jugadores de Argentinos Juniors, se llaman Marcos Ernesto y Jorge Antonio, respectivamente.

HORACIO DORO. — La primera pelea que perdió Abel Laudonio como profesional fue contra el trágicamente desaparecido Raúl Santos Villal, por puntos, en un combate a diez vueltas realizado en Mar del Plata el 7 de setiembre de 1963. El 5 de octubre de ese mismo año, en el Luna Park, se enfrentaron por el desquite empatando en 10 rounds.

ALFONSO TIMEROY. — No señor, está usted en un error al pretender que el referée, del partido que menciona, anuló ese gol: de saque lateral no hay offside, por lo tanto el delantero estaba bien habilitado.

FEDERICO KRAUSSE. — No señor: Leonardo Oscar Mansuetto no estuvo en 1963 en Almagro. Ese año fue cedido a préstamo a Tigre. Retornó en 1964, y en 1965 lo compró Platense en $ 1.500.000.

BERNARDO TURODI. — Juan Carlos Rulli nació en Santa Rosa, La Pampa, el 11 de abril de 1939. Comenzó a jugar, oficialmente, en la quinta división de Estudiantes de La Plata. Aún no se recibió de odontólogo.

RAUL ROMERO. — Federico Sacchi nació el 4 de septiembre de 1936. Mide 1,87. Comenzó a jugar en Tiro Federal, y en 1959 pasó a Newell's.

ESTANISLAO VILLAGRA. — La sede de Estudiantes de La Plata está en la calle 53 entre 7 y 8, La Plata, y la de Gimnasia y Esgrima en la calle 60 y 118, de esa misma ciudad.

PEDRO EZEQUIEL MIRO. — Ricardo Peduzzi debutó con el auto de su padre, Félix Peduzzi, en TC, el 19 de mayo de 1963, en el Autódromo Municipal, logrando ocupar la sexta colocación.

AMERICO ZOTILLO. — Pedro Rodolfo Dellacha nació en Lanús, el 9 de julio de 1926. Oficialmente, se inició en la quinta de Boca. Pero antes había jugado en el club Mariano Moreno, de su ciudad natal.

ANDRES COBO. — Jorge Bernardo Griffa ya ha dicho varias veces que le gustaría volver a jugar en la Argentina. Nació en Casilda, Santa Fe, el 7 de setiembre de 1935. Se inició en la sexta división de Talleres de Casilda, como centrodelantero. Newell's lo compró por $ 10.000.

DANIEL TOLEDO. — Ricardo Ulrich, actualmente en Newell's Old Boys, es jugador de Argentinos Juniors. Su pase al equipo rosarino se convino en 150.000 pesos, en calidad de préstamo por un año.

JUAN CARLOS DIAN. — Bánfield invirtió $ 6.000.000 en la compra de jugadores, pero logró $ 5.000.000 por Ezequiel Llanos, vendido a Quilmes; 1.500.000 de pesos por Oscar Caballero, a Quilmes; y 8.000.000 de pesos por Norberto Raffo, transferido al Rácing Club. Como se ve, hubo ganancia.

LA INFORMACION MAS COMPLETA SIEMPRE EN

Radiolandia

VOLVIO, TRIUNFO Y PACIFICO

EL RETORNO DE "LIBER" CERRO EL ESCANDALO CON OVACION NUNCA VISTA

"El destino me debe la gran oportunidad", dice ALBERTO DE MENDOZA

"AHORA HABLO YO", EXCLAMA JULIA SANDOVAL

¿VIOLETA Y NESTOR YA ESCRIBIERON A PARIS?

PEPE BIONDI: "CON LA RISA SE PUEDEN OCULTAR MUCHAS COSAS"

SI ESTA EN Radiolandia ES VERDAD

https://argentoteca.blogspot.com

EBIHARA ESTA SEGURO DE GANARLE A ACCAVALLO

Excepcional contracción ha mostrado Ebihara en su labor de gimnasio. Causó admiración. Towsend, su D.T. y a la vez D.T. también de Paul Fuyi, campeón mundial de los welters juniors, rival para Locche, dirige su labor.

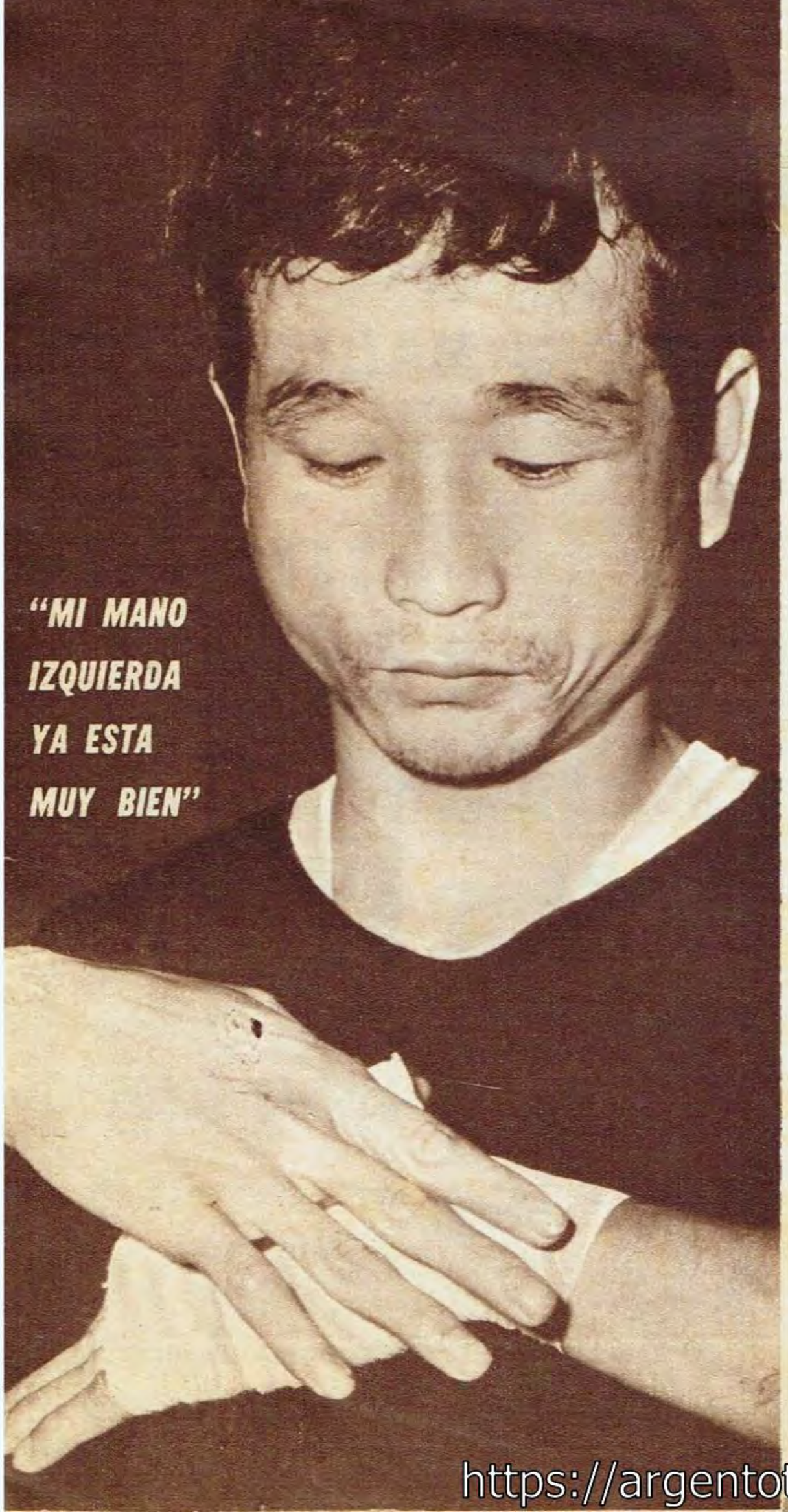

"MI MANO IZQUIERDA YA ESTA MUY BIEN"

UN murmullo sordo, admirativo, preocupado. Un murmullo que llenaba el gimnasio. Diríamos... un murmullo con presagio. Hiroyuki Ebihara se movía en el primer ring del gimnasio. Había terminado su sesión de guantes. La soga repiqueteaba como una ametralladora en el piso, sus piernas se flexionaban y luego se distendían buscando el salto. No miraba a nadie, no atendía a nadie, sólo el compás de la soga, que repiqueteaba en el suelo pegando y pegando...

Luego la bolsa, luego la pera. Todo igual. Todo con un silencio absoluto. Sólo algún gesto a su manager. Después al suelo y a la tabla. Pocas veces, y tenemos muchos años metidos en el gimnasio, hemos visto un trabajo con tan tremenda concentración mental, con tal absoluta prescindencia de lo exterior. Físico, que es lógico, y mente sumida en un mismo rito.

Luego se levantó sudoroso, se relajó. Y se fue a las duchas. Salimos detrás de él hacia el hotel. Lo esperamos en el hall. A los cinco minutos bajó acompañado de su traductor.

—Buenos Aires está demasiado húmedo, hay que trabajar el doble para descargar los líquidos. La otra vez no me pasó esto. Pero también estoy seguro de que vine ahora mejor entrenado que el año pasado...

Y siguió hablando. Su voz y su japonés parecían la soga ametrallando el suelo del gimnasio. Sonrió dos o tres veces y sólo interrumpió su monólogo para tomar unos sorbos de té.

—Yo sé todo lo que usted me puede preguntar..., o por lo menos me lo imagino. Usted está pensando en si gano... Bueno, sí, gano. Respeto profundamente a Horacio Accavallo. Le voy a decir por qué lo respeto. Es un buen boxeador, muy inteligente, muy sagaz, además pega fuerte y tiene oficio. Pero lo respeto por todos los esfuerzos que tuvo que hacer para llegar a campeón del mundo. Por los años que esperó una oportunidad que se le negó varias veces. Además, cuando le llegó, tuvo que ir a nuestro país, a Japón, para lograr el título. Y esa noche, ante Takama, mostró lo que vale. Iba perdiendo la pelea y, sin embargo, supo darla vuelta, remontar un comienzo desfavorable. ¿Usted sabe lo que vale eso?

—¿Pero usted cree que le gana, o afirma que le gana?

—Yo creo. Es difícil afirmar. Muy difícil. Pero lo vi a Horacio en Japón ante Tanabe. Mal, muy mal, por debajo de lo que hizo ante Takayama, y en la pelea que sostuvimos aquí en julio del año pasado. Creo que ha comenzado a sentir el esfuerzo...

—¿Y usted?

—Yo estoy en el mejor momento de mi carrera. Además ésta... (y nos muestra su mano izquierda) está perfecta. Y si esta mano funciona como yo quiero, creo que gano. Analice los factores que se dieron en la pelea anterior y analice éstos, los que se dan ahora. Pero cuando baje del ring, venga a verme. La única verdad está allí, en el ring... Yo lo respeto mucho a Horacio Accavallo, pero si viajé muchos miles de kilómetros por segunda vez, es para ganar...

Veremos si se le hace... La última palabra la tiene Accavallo.

OPINION UNANIME: VINO MUCHO MEJOR QUE EL AÑO PASADO

https://argentoteca.blogspot.com

MIENTRAS PASAN LOS AÑOS

EPISODIOS SALIENTES EN LA HISTORIA DEL DEPORTE ARGENTINO

Texto: JUAN DE LA CANCHA

Dibujo: MARTINEZ

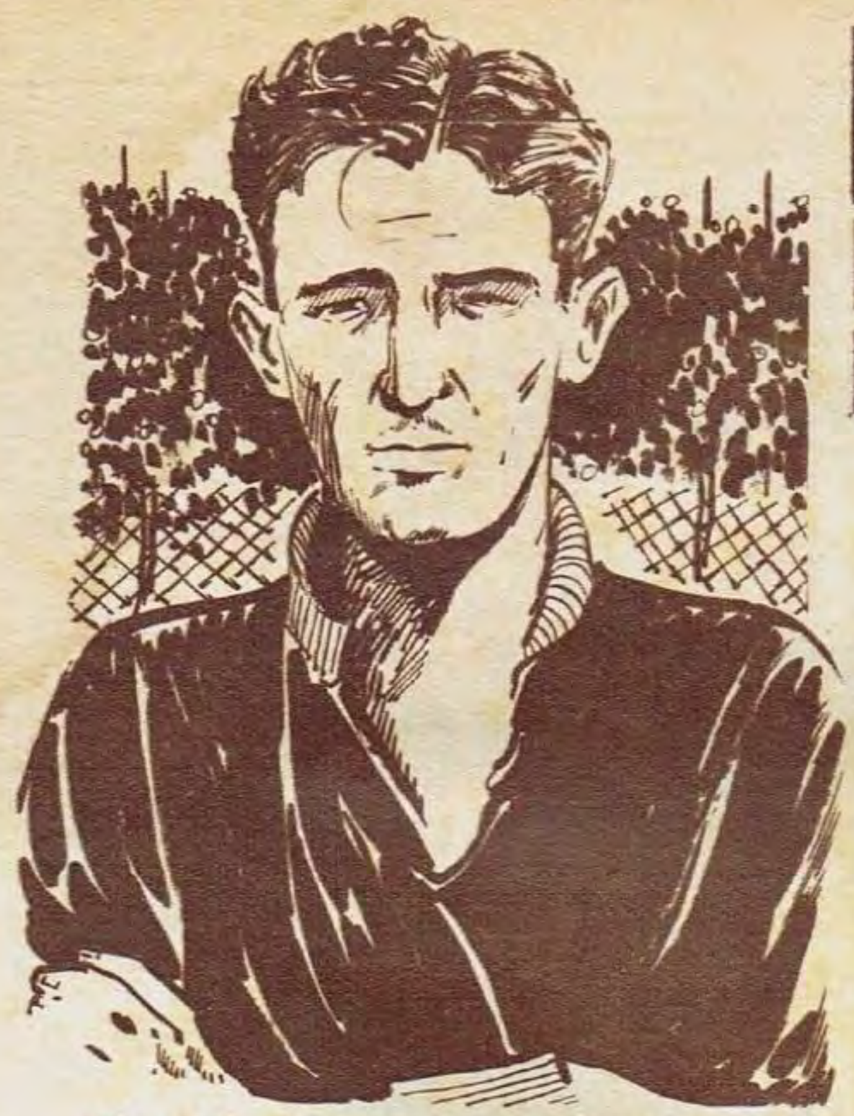

Uno de los finales de torneos sudamericanos de fútbol más dramáticos fue el que sostuvieron Argentina y Brasil en 1937 en Buenos Aires. Argentina debía ganar para empatar el primer puesto. Lo consiguió venciendo 1 a 0, con gol de Enrique García. Debieron disputar el desempate, que se jugó el 1º de febrero. Al cabo de los 90 minutos el score no pudo ser abierto. Fue necesario entonces, jugar tiempo suplementario. Entró al campo Vicente de la Mata, y se convirtió en el héroe, siendo autor de los dos goles que nos dieron el triunfo final.

Manuel Dañil, quien fuera centrehalf de Tigre y al implantarse el profesionalismo pasó a River Plate y luego a Estudiantes y finalmente a Rácing, tuvo oportunidad de iniciar la marcha hacia el estrellato futbolístico, merced a un gesto poco frecuente. El autor del mismo fue Giulidori. Dañil era de Zárate. Ahí lo vio jugar una vez Giulidori, y le dijo: "Pibe, venite a Tigre. Yo soy ahí centrehalf, pero no importa. Me corro a la izquierda y te dejo el puesto a vos". Así ocurrió. La generosa nobleza de "Chopi" (así le decían a Giulidori) permitió el surgimiento de un "crack".

Allá por el año 1904, entre los empleados del Ferrocarril Oeste nació la iniciativa de fundar un club. La misma se fue difundiendo rápidamente y fue echando raíces hondas, que al fin fructificaron, materializándose la idea. Esto aconteció el 28 de julio de 1904. Ese día, según reza el acta de fundación, 96 empleados de esa empresa ferroviaria se reunieron en la oficina de cargas y realizaron la asamblea constitutiva de la entidad, a la que se dio el nombre de Club Ferro Carril Oeste. Según esa acta primera, el autor de la idea de fundar la institución fue el señor J. C. Hardy, a quien los asambleístas le dieron el voto de gracias por tal iniciativa.

Antonio Miguel, uno de los "grandes petisos" de nuestras canchas, fue futbolísticamente rosarino, pero de nacimiento era bonaerense, de Zárate. Como los padres no querían conseguirle la partida de nacimiento, pues para ello debían ir a Zárate, jugaba en la cuarta del club Nacional con el nombre de Antonio Molina. Cuando llegó a primera división, le recomendaron que se inscribiera con su verdadero nombre. El secretario de la liga no salía de su asombro: el Molina del año anterior era de apellido Miguel. El fraude le costó dos años de suspensión que se redujeron a uno.

Edson dos Santos no fue, por cierto, el primer brasileño que actuó en la zaga de Boca Juniors como Nº 2. Dos compatriotas suyos lo precedieron. Uno de ellos, de imperecedero recuerdo: Domingos da Guía. Seguramente, un valor de primerísima fila en el "ranking" del puesto, en todos los tiempos. Domingos, además de su notable calidad, tenía la condición de su elegancia y espectacularidad. Hay quienes lo colocan junto a Nazzasi y Ludovico Bidoglio, nada menos. Lo cierto es que era realmente un placer verlo jugar. Pero, anteriormente a Domingos, hubo otro zaguero derecho brasileño en Boca: Moisés. Con el siguiente agregado: que en 1934 formó pareja con otro compatriota: Bibí.

Saúl Calandra hizo su debut internacional en un partido por la copa Lipton, disputado el 30 de agosto de 1927 en Buenos Aires. Calandra cumplió una actuación calificada entonces como extraordinaria, especialmente en el primer tiempo. Pero hubo otra razón por la cual dicho partido se ha fijado en el recuerdo. También porque nuestro equipo sufrió una de las derrotas más injustas que haya experimentado una representación argentina. Pese a dominar persistentemente a lo largo de todo el encuentro, una escapada y un gol sorpresivo de Héctor Scarone le dio la victoria al seleccionado celeste.

https://argentoteca.blogspot.com

PERU

un Consejo!... QUE PUEDE DEFINIR SU PORVENIR

★ **Siga los cursos especializados en Automotores a**

EXPLOSION Y DIESEL

del INSTITUTO AMERICANO DE MOTORES

SOCIO FUNDADOR DE LA ASOCIACION DE INSTITUTOS LIBRES DE ENSEÑANZA GENERAL

y adquirirá una capacitación técnica acorde con las exigencias del momento.

ESTUDIARÁ y PRACTICARÁ

bajo la dirección técnica del Ingeniero ARNOLDO LUCIUS, en amplios talleres y laboratorios dotados de motores de todos los tipos y el instrumental más moderno.

Los técnicos en Automotores obtienen los más altos sueldos.

LAS LECCIONES ENVIADAS QUEDAN EN SU PODER Y PARA SU PRIMER CONTACTO CON UN MOTOR EN FUNCIONAMIENTO LE SERA PROVISTA ESTA MODERNA UNIDAD DE 1 CILINDRO.

ENSEÑANZA EN CLASE O POR CORREO

MANDE HOY ESTE CUPON

INSTITUTO AMERICANO DE MOTORES

SANCHEZ DE BUSTAMANTE 877 - Bs. AIRES - (Rep. Arg.)

FILIAL EN EL URUGUAY • SORIANO 1005 • MONTEVIDEO

Ruégole quiera remitirme GRATIS Y SIN COMPROMISO ALGUNO DE MI PARTE, su folleto "Un consejo que puede significar su porvenir"

NOMBRE Y APELLIDO _____

CALLE _____ N.° _____

LOCALIDAD _____ PROV. _____ F. C. _____

Goles 25-7-67

TARIFA REDUCIDA CONCESION Nº 3884 Correo Argentino Central B

Imp. en Fabril - julio 1967
Industria Argentina

https://argentoteca.blogspot.com